Assinatura no País
ANO . . . . . Cr$ 250,00
SEMESTRE . . . Cr$ 130,00

DIARIO DE PERNAMBUCO

Edição de 12 páginas
Preço: Cr$ 1,00

RECIFE — PERNAMBUCO — BRASIL
Orgão dos "Diarios Associados"
JORNAL MAIS ANTIGO EM CIRCULAÇÃO NA AMERICA LATINA
N. 96 — ANO 123
QUINTA-FEIRA, 30 DE ABRIL DE 1953

José Americo para coordenador das obras de assistencia ao Nordeste

Exortados os partidos a cooperar com o governo na presente crise

POSSE DO BRIG. EDUARDO GOMES

RIO, 29 (Meridional) — O brigadeiro Eduardo Gomes assumiu, hoje, a presidencia da Comissão Mista Brasil-Estados Unidos. A posse foi dada pelo marechal Mascarenhas de Morais.

LINETES
OTHON
EM VARIADA ESTAMPARIA UM TECIDO FINO PARA O SEU FINO GÔSTO
(98)

300 MIL PESSOAS EM DIA COM O IMPOSTO DE RENDA

RIO, 29 (Meridional) — O diretor da Divisão do Imposto de Renda, sr. Cesar Prieto, prestou as seguintes informações á reportagem a respeito do término do prazo para a entrega das declarações de rendimentos pelos contribuintes daquele imposto:

«A Divisão do Imposto de Renda, no sentido de facilitar aos contribuintes o preenchimento e a entrega de suas declarações de rendimentos, para o corrente exercicio financeiro, instalou, em todo o país, inumeros postos para recepção daqueles documentos e prestação de esclarecimentos aos interessados.

Conforme já foi amplamente divulgado, os contribuintes poderão obter a assistencia técnica de que precisarem bem como entregar as suas declarações, não só nas sédes das Repartições do Imposto de Renda, como em qualquer dos postos, que funcionam nos principais logradouros das cidades.

O desenvolvimento desses serviços, em todo o territorio, está sendo processado com absoluta regularidade e a afluencia verificada demonstra que, neste ano, haverá um aumento apreciavel do numero de declarantes, especialmente de pessoas fisicas, já estimado em 300.000 até o momento.

O prazo para a entrega das declarações terminará, improrogavelmente, amanhã, dia 30 de abril, depois do que serão considerados em situação irregular, perante o Imposto de Renda, todos os que faltarem ao atendimento dessa obrigação.

A partir dos primeiros dias de maio, a Divisão do Imposto de Renda promoverá, através de suas Delegacias Regionais e Seccionais e Inspetorias, rigorosa revisão e controle das declarações apresentadas, bem como a exigencia de sua apresentação para os faltosos, sujeitando, outrossim, ás sanções previstas em lei, todos aqueles que deixaram de cumprir ou não tiverem cumprido, com honestidade e exatidão, o seu dever fiscal».

COBELINES ESTAMPADAS
OTHON
O VESTIDO IDEAL EM TECIDO DE ALGODÃO

NECESSIDADE DE UM ENTENDIMENTO PARA SALVAGUARDA DO REGIME

Discurso do dep. Alberto Deodato na Camara — Discutido em regime de urgencia no Senado o acordo militar

RIO, 29 (Meridional) — Na sessão da Camara, ontem, o sr. Negreiros Falcão apelou para o Senado, afim de que fosse aprovado o projeto da encampação da estrada de ferro de Nazareth e agradeceu ao diretor dos Correios e Telegrafos por ter o mesmo atendido ao seu apelo contra o fechamento de agencias postais no interior baiano. O sr. Adhail Barreto pediu ao governo para que a verba de 400 mil cruzeiros para publicação das obras de Capistrano de Abreu não seja cortada a pretexto de economia, mormente agora quando o país comemora o centenario do nascimento do grande historiador. O sr. Carmelo d'Agostino fez um apêlo ao prefeito de Tupan, no sentido de que seja construido o predio postal-telegrafico da referida cidade.

O sr. Epilogo Campos falou acerca da dramatica situação das populações ribeirinhas do rio Amazonas, em virtude da calamitosa enchente. O sr. Roberto Morena requereu informações sobre os objetivos da viagem do sr. Amaral Peixoto aos Estados Unidos. O sr. Menotti del Picchia desmentiu a noticia divulgada ultimamente, segundo a qual pretendia viajar até o Chile afim de assistir a um Congresso Cultural, a convite da poetisa Gabriela de Mistral. Respondendo ás criticas da imprensa, declarou que não é integralista nem tão pouco comunista. O sr. Frota Aguiar criticou o sr. Mourão Filho, secretario do Interior da Prefeitura, em virtude das violencias cometidas contra os pescadores de Campo Grande, suburbio carioca.

O sr. Benjamin Farah pediu que fosse pago o abono dos servidores do IAPETC, ainda não contemplados pelo beneficio. O sr. Breno da Silveira apresentou um projeto reformando a lei de organização do Distrito Federal, no sentido de serem criadas subprefeituras na capital da República.

O sr. Henrique Pagnoncilli ocupou a tribuna pedindo que fosse instalado um quartel em Erechim, para que os jovens da região possam prestar serviço militar mais facilmente.

POLITICA

O sr. Alberto Deodato fez um exame da situação politica, conclamando os lideres e os partidos a prestar ampla cooperação ao governo, afim de que seja vencida a presente crise. Prosseguindo, salientou a necessidade de um entendimento entre as diversas correntes para salvaguardar as instituições, cuja ruina acarretaria a queda do legislativo e o caos politico. Tratando das desinteligencias existentes nos partidos, citou o caso do P.T.B. com uma moção de desconfiança ao sr. Segadas Viana.

O sr. Ari Pitombo revelou ser o autor da moção que, todavia, não foi siquer levada em consideração pelo diretorio petebista, conforme frizou em contraparte o sr. Fernando Ferrari que, por sua vez, acusou a U.D.N. de fazer restrições ao seu proprio ministro no governo Vargas. Em seguida, o sr. Afonso Arinos contestou que houvesse um ministro da U.D.N. dentro do governo, pois o sr. João Cleofas já havia feito declarações expressas sôbre sua posição pessoal. Contudo, o sr. Fernando Ferrari insistiu e disse que o sr. João Cleofas não havia desmentido um vereador da cidade gaucha de Carazinho que, numa saudação, disse que o ministro da Agricultura representava a UDN no governo do sr. Getulio Vargas. A esta altura, o sr. Flores da Cunha contestou fosse êsse o pensamento da bancada udenista gaucha, registrando-se quase um incidente com o sr. Fernando Ferrari que, por sua vez, interpeiou mal as palavras de Flores da Cunha, julgando que este havia dito que o mesmo faltara à verdade.

Finalizando, o sr. Alberto Deodato aconselhou maior cooperação com o governo e disse que não aderiu nem está conspirando, mas que não quer rosetar como muitos oposicionistas que atacam o governo sem oferecer sugestões para a solução da crise nacional.

SÊCAS

Na ordem do dia entrou em pauta a discussão do projeto Sa-

(Conclue na 11.ª pagina)

O soldado Cilios Constandines, do contingente belga, é visto quando chegava á Vila da Liberdade, depois de repatriado pelos vermelhos. Cada prisioneiro libertado, ao chegar á Vila, recebe uma carta do gen. Mark Clark, apresentando boas vindas. (Foto do INS, especial para o DIARIO DE PERNAMBUCO)

CONFIRMAÇÃO OFICIAL DO CONVITE FEITO PELO PRESIDENTE VARGAS

O telegrama enviado ao governador paraibano — Ainda em fôco a reforma ministerial

RIO, 29 (Meridional) — Uma nota oficial informa que o presidente Vargas telegrafou ao sr. José Americo, convidando-o para ocupar o cargo de coordenador dos serviços e das atividades de emergencia no Nordeste.

O TELEGRAMA

RIO, 29 (Meridional) — Foi a seguinte a integra do telegrama que o presidente Vargas dirigiu ao sr. José Americo:

«No empenho de atender da melhor forma possivel, ás necessidades do Nordeste atingido pela calamidade da sêca, procurou sempre o governo federal ouvir a opinião dos congressistas representantes dos Estados daquela região para assentar com os mesmos providencias e medidas capazes de assegurar a assistencia imediata e efetiva ás populações que sofrem as consequencias da estiagem. Muitos daqueles representantes manifestaram-se a favor da designação de um coordenador dos serviços e atividades de emergencia para auxilio ás regiões flageladas, de maneira a garantir a execução dum plano conjunto para aproveitamento integral e aplicação racional dos recursos disponiveis.

Com o proposito de atender aos desejos dos referidos parlamentares e certo de que isso contribuirá para dar maior eficiencia aos serviços de assistencia, lembrei-me de confiar-lhe essa tarefa. Sua esclarecida visão, sua integridade pessoal e sua experiencia passada constituem garantias de êxito duma missão de tantas e tão graves responsabilidades.

Vivendo e sofrendo com o povo as agruras da hora presente, estou seguro de que conhecerá melhor do que ninguem suas necessidades e seus reclamos. Será encargo de natureza momentanea no exercicio do qual examinará os aspectos gerais do problema, convocando os diretores dos serviços e ouvindo suas sugestões, coordenando-as e determinando as providencias que se fizerem necessarias.

Certo de que não se recusará a atender ao apelo que ora faço, prestando mais esse relevante serviço ás populações sofredoras do Nordeste, quero ainda informá-lo de que dei conhecimento do teor deste telegrama aos ministros mais diretamente interessados para que tomem as medidas necessarias afim de facilitar os trabalhos de orientação e coordenação. Cordiais cumprimentos.»

NOTICIAS CONFUSAS

RIO, 29 (Meridional) — Continuam confusas as noticias em torno do sr. José Américo. Até agora não surgiu uma palavra oficial muito embora o orgão governista «A Noite» tenha registrado a noticia da provavel ida do sr. José Américo para a pasta da Viação. A missão do sr. Rui Carneiro ainda não está esclarecida. O sr. Rui Carneiro, aparteado pelos jornalistas, declara que só o presidente Vargas é quem pode dar a palavra final. Rui, há menos de 6 dias, realizou duas viagens a João Pessoa e teve 3 conferencias com o presidente Vargas. Sabe-se que houve troca de cartas entre Getulio e José Américo. Fontes oficiosas asseguram que está em causa o Ministério da Viação, mas tambem se procura uma solução para o desentendimento entre o sr. José Américo e o diretor do Departamento de Obras Contra as Sêcas, sr. Francisco Saboia, cuja situação vem agradando tambem a outros governos do Nordeste e parlamentares.

4 NOMES

RIO, 29 (Meridional) — O «Diario Carioca» divulga que o presidente Vargas já fixou 4 nomes para a reforma ministerial: Osvaldo Aranha, para a Fazenda; João Goulart, para o Trabalho; José Américo para a Viação; Mascarenhas de Morais, para a Guerra. Sobre o sr. José Américo, «O Jornal» informa que o presidente Vargas lhe telegrafou ontem, convidando-o a superintender as obras contra as sêcas, pois é neste setor que o sr. Américo quer colaborar com o governo federal.

PARECER CAPANEMA

RIO, 29 (Meridional) — O sr. Capanema apresentará finalmente amanhã á comissão interpartidaria seu parecer sôbre o projeto da reforma administrativa. O relatorio refere-se á criação dos Ministerios da Industria, que compreenderá os setores de minas e metalurgia e Comercio, contando com varios orgãos inclusive a Cofap. Ficará o Ministerio do Trabalho apenas com a função de executor da politica trabalhista do governo. Os departamentos referentes á valorização e recuperação das regiões fariam parte do Ministerio da Justiça.

Não se pode prever se o ponto de vista do relator será vitorioso, pois anteriormente havia a comissão se pronunciado pelos Ministerios de Minas e Energia, Industria e Comercio e Trabalho e Previdencia.

DR. THOMÉ DIAS
PARTOS — DOENÇAS DE SENHORAS — CANCER
Edf. Trianon — 4.º and.
Res.: Av. Portugal, 77 — Fone 2289

Irregularidades na antiga C. C. P.

DESMENTIDO DE ADEMAR SOBRE O ROMPIMENTO COM GETULIO VARGAS

Almoçou com o chefe do governo da Republica — Encontro agradabilissimo — Politica

RIO, 29 (Meridional) — Almoçou hoje com o presidente Vargas, no Rio, o sr. Ademar de Barros. Em seguida, o ex-governador paulista declarou, instado pela reportagem: «Se vocês pensam que vamos romper, estão enganados». O jornalista, por sua vez, indagou. «E o esquema politico que está em funcionamento contra sua pessoa, de acordo com a denuncia de sua ultima entrevista?» Continuou o sr. Ademar: «o esquema existe, mas não tenho medo. Estou de sobreaviso». Desmentiu depois que elementos da bancada de São Paulo desejem desagregar o PSP, acrescentando: «O encontro com o presidente da Republica foi agradabilissimo. Trocamos idéias por varias horas. Por fim, depois do almoço, por sua solicitação, conversei com o ministro Lafer sobre assuntos economicos». O sr. Ademar de Barros avistou-se hoje com os deputados pessepistas, tratando das emendas apresentadas no Senado ao projeto da «Petrobras».

DECLARAÇÕES DE PASQUALINI

RIO, 29 (Meridional) — O senador Alberto Pasqualini, figura de grande destaque no seio do PTB, declarou que a idéia de união para uma ação comum de seu partido com o PSB fôra muito bem recebida nos meios petebistas, porque assim os dois partidos poderão alcançar melhor seu objetivo na defesa das classes trabalhadoras. Acentuou que, na sua opinião, os dois partidos deviam unir seus esforços em face da onda de reacionários que cada dia se torna mais forte.

Interrogado sobre o que pensava da união do PTB com o PSB, respondeu:

«Penso que os partidos que se encontram na linha do centro para a esquerda deveriam entender-se melhor, afim de acentuar suas caracteristicas, desenvolvendo sua ação de acordo com seus objetivos programados. E' claro que desse congraçamento com a esquerda fica excluido o Partido Comunista. Estamos ainda na fase inicial da troca de ideais. Nada ha de concreto, mas com o desenvolvimento dos debates em torno do assunto poderemos passar a uma fase mais efetiva de entendimentos e ações». Finalizando, disse o senador Pasqualini que o PTB irá sofrer um grande expurgo.

RELATORIO DE ODILON BRAGA

RIO, 29 (Meridional) — O sr. Odilon Braga apresentará, amanhã, durante os trabalhos da convenção nacional da UDN, um relatorio sobre os 2 anos de sua administração e as sondagens que realizou sobre a colaboração do partido com o governo. Neste ultimo ponto se demorará para defender a firme linha de oposição que traçou, segundo a qual os parlamentares udenistas poderiam cooperar com o governo no Congresso, estudando e aprovando as mensagens presidenciais.

DECLARAÇÃO DE PRINCIPIOS

RIO, 29 (Meridional) — Anuncia o «Diario da Noite» que o sr. Prado Kelly está redigindo uma declaração de principios dentro de normas rigorosas e que sua apresentação poderá determinar nova divisão nas diversas correntes do partido. Acrescenta-se que em tôrno do documento girará toda a Convenção Nacional, já que se tornou pacifica a eleição para presidente e demais membros do Diretorio. A declaração de principios, entretanto, firmará certos pontos de vista politicos do Partido.

BELO HORIZONTE, 29 (Meridional) — Tomou posse ontem da presidencia da UDN mineira o sr. Gabriel Passos, que vinha relutando não aceitar o posto, cedendo afinal ontem aos apelos dos amigos.

CHEGOU AO RIO O MIN. ALVARADO

Homenagem ao chanceler equatoriano

RIO, 29 (Meridional) — Em visita oficial, chegou ao Brasil o ministro das Relações Exteriores do Equador, sr. Teodoro Alvarado Garaicos, que viaja acompanhado de seu chefe de gabinete, sr. José Izquierdo.

Entre as pessoas que o foram receber no Galeão, estavam os srs. general Caiado de Castro, representante do presidente da Republica, o ministro João Neves da Fontoura, além de figuras do Corpo Diplomatico.

PROGRAMA DE VISITAS

Hoje, o ministro do Exterior do Equador visitará o presidente da Republica, o Senado e a Camara dos Deputados, o ministro do Exterior do Brasil e o prefeito da cidade.

Antes, porém, ás 9.45 horas, concederá uma entrevista coletiva á imprensa carioca.

A' noite, o chanceler João Neves da Fontoura oferecerá um banquete ao diplomata visitante, o qual terá lugar no Palacio Itamarati.

EM S. PAULO

Amanhã, o chanceler do Equador seguirá para uma visita a São Paulo, indo, no dia seguinte, a Santos. Nesse mesmo dia regressará ao Rio, onde permanecerá até segunda-feira, quando estará de volta ao seu país.

13 DE MAIO, FERIADO NO RIO

RIO, 29 (Meridional) — Foi aprovado na sessão de ontem, da Camara Municipal, um projeto de lei considerando feriado municipal o dia 13 de maio, quando chegará ao Rio as imagens de N. S. de Fátima e da Virgem do Rosário.

OSSADA PREHISTORICA

MACEIO', 29 (Meridional) — Noticia-se que nas escavações realizadas no açude Lagoa Grande, no municipio de Mata Grande, foi encontrada uma ossada de proporções gigantescas, que deve ser de um animal pre-historico. Acrescenta-se que só um dente molar do animal pesa 1 quilo e meio.

SESSÃO DO SENADO

RIO, 29 (Meridional) — O acordo de assistencia militar com os Estados Unidos, em regime de urgencia especial, não pôde ser votado na sessão vespertina do Senado. Os debates sobre o projeto consumiram o prazo regimental, convocando-se uma sessão noturna. Os relatores das Comissões de Relações Exteriores e Economia, Ferreira de Souza e Assis Chateaubriand, emitiram pareceres sobre o acordo militar, ambos favoraveis ao projeto. Os relatores entretanto tiveram de sustentar debates com diversos aparteantes, apesar de não caberem apartes em pareceres.

O parecer do relator da Comissão de Economia foi breve, dizendo que o carater economico do acordo de assistencia militar Brasil-Estados Unidos está baseado nos artigos 12, 13, 14 e 16 da ata final da quarta reunião de consulta. A Comissão de Economia do Senado concluiu pela aprovação do acordo. O sr. Landulfo Alves voltou a defender longamente o monopolio estatal para exploração do petroleo brasileiro. O sr. Domingos Velasco entregou á mesa uma emenda ao projeto do acordo Brasil-Estados Unidos, negando aprovação ao documento.

VULTOSOS PREJUIZOS NA VENDA DA CARNE ADQUIRIDA EM SÃO PAULO

Mais de 25 milhões de cruzeiros adiantados a funcionarios e pessoas estranhas — O inquerito

RIO, 29 (Meridional) — A Comissão Parlamentar de Inquérito, constituida para estudar as atividades da extinta CCP, concluiu hoje seus trabalhos. Constituiram a comissão os deputados Castilho Cabral, presidente, Tancredo Neves, relator, Napoleão Fontenele, Guilherme Machado, Dilermando Cruz, Alberto Botino, Joaquim Viegas.

O parecer final é longo e conclui por apontar uma serie de irregularidades na administração daquele orgão. Salienta o parecer analisando uma compra de vinte mil cabeças de gado feita ao Frigorifico Prudentino, que adquiriu os animais por solicitação da CCP, que «vendedor ou mediador, o que é verdade é que o Frigorifico Prudentino Ltda., organização com o diminuto capital de 73.799.000 de cruzeiros, sem possuir invernadas e gado, empregando tão somente os recursos financeiros da CCP, postos a sua disposição, no periodo de 25 de novembro de 1951 a fevereiro de 1952, pouco mais de três meses, participou de transações que totalizaram a vultosa importancia de .. .. .. 44.096.800 cruzeiros, auferindo nelas lucro de 2.206.894 cruzeiros. O lucro ou a vantagem percebida pelo Frigorifico decorreu da diferença que logrou obter entre o preço teto de .... 2.200 cruzeiros por cabeça e o preço pelo qual adquiriu o gado dos criadores ou invernistas, preço este que variou de 1.880 cruzeiros a 2.200 cruzeiros».

Adiante salienta que «para manter o preço da tabela, que não guardara correlação com o preço pago nos centros de produção, pelo gado em pé, teve a Nação que arcar com um prejuizo de 13.769.756,60 segundo declarações do sr. Benjamin Cabelo ou de 23.119.426 cruzeiros, segundo foi apurado na pericia realizada na CCP;»

A carne conforme confissão do sr. Benjamin Cabello foi objeto de especulação dos açougueiros, contra os quais nenhuma ação repressiva pôde ter a CCP, em virtude de caber a fiscalização dos açougues á delegacia de Economia Popular. «Relativamente á venda da carne pelos açougueiros, a impressão é de que o lucro destes foi fantastico, de vez que, adquirindo da CCP a carne pelo preço fixado na tabela, revendiam a mesma com inobservancia do estipulado no regulamento, quanto ao preço porque deveriam adquiri-las os consumidores».

O prejuizo dado á Nação assim, reverteu apenas em beneficio para os açougueiros.

A CCP recebe 50 milhões de cruzeiros, sendo que posteriormente mais 2 milhões para aquisição de feijão no Triangulo Mineiro e outro para aquisição de carne congelada no Uruguai e Argentina. Apresentou ao encerrar suas atividades um saldo devedor de 19.000.000 de cruzeiros. Para esses creditos não houve autorização legislativa. Nenhuma providencia foi igualmente solicitada para legalização dos adiantamentos feitos.

Adiante, salienta o parecer: «O pagamento do debito da CCP ao Banco do Brasil por conta de uma autorização de emprestimo concedido á COFAP para atender ás despesas com os encargos que lhe atribuiu a lei que a criou, foi, não há dúvida, um expediente condenavel. As irregularidades até aqui apontadas assumem maior relevo quando se sabe que a CCP era um simples orgão do Ministério do Trabalho. Nunca foi uma autarquia ou sequer um serviço autonomo. Não possuia personalidade juridica e nem tinha capacidade financeira propria».

Posteriormente: «Sem competencia para promover o abastecimento nele se empenhou a fundo. Comprou e vendeu sem que para tal tivesse atribuições legais. Destituida de autonomia financeira recebeu e aplicou fundos publicos como se fosse uma autarquia. Desprovida de personalidade juridica contratou, assumiu compromissos, realizou operações diversas, até mesmo no exterior, como se fosse uma entidade autonoma. Não possuia

(Conclue na 11.ª página)

CANCER, DOENÇAS DAS SENHORAS
DR. VIEIRA DE MENEZES
Imperatriz, 115 — 1.º — das 10 às 12 e 16 às 18 horas
(2387)

Homenageado pelo governador de Nova York o casal Amaral Peixoto

Cidade que sente e vive a politica de bôa vizinhança — Discursos

NOVA YORK, 29 (U. P.) — O sr. Ernani do Amaral Peixoto, governador do Estado do Rio, Brasil, e sua esposa, sra. Alzira Vargas, foram recebidos oficialmente hoje, pelo prefeito desta cidade, sr. Vicente Impellitteri. O casal Amaral Peixoto chegou á municipalidade ás 10 horas da manhã e foi imediatamente conduzido ao salão de recepções.

Ali, diante de um grande retrato do presidente James Monroe, o prefeito Impellitteri pronunciou um breve discurso dando as boas vindas aos visitantes. Declarou que a cidade de Nova York sente e vive a politica da boa vizinhança. Disse ainda que Nova York sente um afeto especial pelo Brasil, porque é um país que sempre manteve laços de intima amizade com os Estados Unidos.

O sr. Amaral Peixoto respondeu, em português, ás palavras do prefeito Impellitteri. Expressou os seus agradecimentos ao prefeito de Nova York, dizendo que se sentia emocionado com a hospitalidade e se sentia orgulhoso de conhecer a cidade mais próspera do mundo. Um interprete traduziu a oração do governador do Rio.

TERMINADA A REUNIÃO CAFEEIRA

NOVA YORK, 29 (U. P.) — A junta dos diretores do escritorio pan-americano de café terminou hoje sua assembléia anual, tendo anunciado seu proposito de promover uma maior compreensão entre os paises produtores e o publico consumidor norte-americano. A assembléia, que contou com a participação de delegações de 11 paises produtores de café da America Latina, começou segunda-feira finda. Todas as sessões foram secretas. O Brasil e a Colombia têm assento permanente no comité executivo da entidade.

VIAGEM DE MILTON EISENHOWER

WASHINGTON, 29 (U. P.) — O dr. Milton Eisenhower irmão do presidente dos Estados Unidos, partirá para a América Latina no dia 20 de junho. Isto foi o que revelou o proprio presidente Eisenhower ao receber, em audiencia um grupo de mulheres latino-americanas, na Casa Branca, hoje. Essas senhoras viaram aos Estados Unidos para realizar estudos de economia domestica, de acordo com o programa do Ponto Quarto.

NOVA LEI DE LICENÇA PREVIA

RIO, 29 (Meridional) — A Superintendencia da Moeda e do Credito está ultimamente estudos relativos á nova lei de licença previa para o comercio exterior, de vez que a lei em vigor expirará a 30 de outubro de corrente ano.

BANCO DE CREDITO REAL DE MINAS GERAIS S/A
SESSENTA ANOS DE BONS SERVIÇOS
Av. Marquês de Olinda, 274
Fones: 2244 e 2354
(464)

Ultimas informações nacionais

SERÃO PRESOS OS OFICIAIS DA FAB

RIO, 29 (Meridional) — O Superior Tribunal Militar deu provimento ao recurso de promotoria da segunda auditoria da Aeronautica contra a decisão do conselho especial de justiça que denegou a prisão preventiva dos oficiais, sargentos e praças denunciados por atividades subversivas na FAB, no Rio Grande do Sul. A decisão de agora determinará a imediata prisão dos majores Fortunato Camara Oliveira, Sebastião Dantas Loureiro; capitães Otacilio Lupi; suboficiais João Monteiro e Francisco Lopes e varios inferiores da FAB. Esteve assistindo ao julgamento o general Edgard Oliveira, atual comandante da 2ª R. M. sediada em São Paulo, estando incluido entre os acusados seu filho, o major Fortunato.

SIMÕES FILHO VAI AO R. G. DO SUL

RIO, 29 (Meridional) — Seguirá, com destino a Porto Alegre, na proxima terça-feira, o ministro Simões Filho, que visitará a universidade local e demais instituições educacionais do Estado.

AJUDA DE EMERGÊNCIA

BELEM, 29 (Meridional) — A Camara Estadual votou, em regime de urgencia, o credito de 5 milhões de cruzeiros para auxiliar os municipios atingidos pelas enchentes do rio Amazonas. Noticias procedentes de Santarém revelam que a situação cada vez mais se agrava. Em diversos trechos da cidade já se encontram embarcações cruzando as ruas inundadas.

ARMAZENAGEM

RIO, 29 (Meridional) — O presidente Vargas aprovou uma exposição de motivos do ministro Cleofas propondo o destaque para a aplicação imediata da verba de 300 milhões de cruzeiros destinada á aquisição d earmazens e silos para quaisquer produtos.

FATO INEDITO NA HISTORIA DA JUSTIÇA

RIO, 29 (Meridional) — Um fato inedito na historia de justiça brasileira deverá ocorrer brevemente. E' que todos os ministros vão declarar-se coletivamente impedidos para julgamento de feito relativo á apreensões de automoveis trazidos do exterior. O advogado Augusto Nogueira impetrou uma ação, com o objetivo de conseguir do governo uma licença previa para a importação de automoveis.

GRAVE DESASTRE DE ONIBUS

RIO, 29 (Meridional) — Um onibus lotado de romeiros sofreu um violento choque na estrada de Nova Iguassú, no Estado do Rio, a Barra Mansa, morrendo, no local, quatro pessoas, sendo outras gravemente feridas. O desastre ocorreu á altura do quilometro 56, quando, ao fazer uma curva, o coletivo abalroou com um caminhão, ficando sem a parte lateral de sua carroceria. Os feridos foram internados no hospital de Nova Iguassú.

NOTICIAS DA PARAIBA

Reunem-se as classes conservadoras do Estado e delegados de outras unidades nordestinas para debater assuntos pertinentes á defesa do algodão e do sisal — Continuam as chuvas em todo o interior — Inauguração de melhoramentos municipais — Prisão de um escroque internacional — Recital da pianista Iris Bianchi — Construção de açudes em Serraria — Grupo Escolar em Congo — Vai realizar um curso de aperfeiçoamento de canto orfeônico

Samuel SOARES

(Para o «D. P.»)

JOÃO PESSOA, 29 — REUNIÃO EM DEFESA DO SISAL E DO ALGODÃO — Por iniciativa dos membros da Comissão de Defesa do Algodão e do Sisal, com o apoio da Federação do Comercio da Paraiba e da Associação Comercial de João Pessoa, teve começo, ontem, em forma de congresso, uma reunião de figuras de maior influencia no comercio e na industria paraibanos, para o estudo e debates de diversos assuntos relacionados com a defesa dos referidos produtos. Delegações do Rio Grande do Norte, Alagoas, Bahia, Pernambuco e Sergipe, a convite dos referidos orgãos de classe, compareceram aos trabalhos que prosseguem de acordo com o temario previamente organizado, a saber: 1) Conveniencia da prorrogação de vigencia da atual lei do financiamento ou da aprovação de nova lei; 2) Estudo dos meios necessarios para um escoamento mais urgente do produto armazenado; 3) Discussão da proposta da SANBRA no sentido de comprar o produto armazenado e isenção do imposto para exportação; 4) Criação do Instituto de Fibras 5) Constituição da Comissão encarregada de tratar, no Rio de Janeiro, da prorrogação da atual lei ou aprovação de nova lei de financiamento do algodão e do sisal.

As sessões são realizadas na sede da Associação Comercial.

CONTINUA A CHOVER NO INTERIOR — A' parte as noticias que aqui chegam da queda de chuvas abundantes em diversos municipios do interior transformando a situação do Estado, abrimos espaço para a publicação dos telegramas que a esse respeito foram dirigidos, ultimamente, ao governador José Americo:

ITAPORANGA — "Muitas chuvas em todo o municipio, transformando a situação. Respeitosas saudações. (a) — Pedro Arruda".

CATOLE' DO ROCHA — "Os municipios de Catolé do Rocha e Brejo da Cruz estão bem molhados, o povo abandonando os serviços publicos e retornando ás atividades agricolas. V. excia. mais uma vez prova ser o grande amigo dos paraibanos e particularmente dos sertanejos. Saudações. (a) — Avemy Maia".

SERVIÇOS MUNICIPAIS — Em comemoração ao Dia do Trabalho, o prefeito Oliveira Lima promoverá, na proxima sexta-feira, a inauguração do novo serviço de pavimentação da Praça General João Neiva (Pateo da feira de Jaguaribe) assim como das novas pontes do Varjão, serviços de grande e importante utilidade para as populações dos referidos bairros.

PRISÃO DE UM ESCROQUE INTERNACIONAL — Foi preso, aqui, o escroque Wladimir Gelb, individuo de boa aparencia, elegantemente vestido e que, se dizendo advogado, jornalista e escritor, conseguira habilmente se insinuar junto a figuras da maior representação nesta capital.

Conforme declarações prestadas á Delegacia de Investigações e á reportagem da imprensa local o referido escroque que, alem do mais, se dizia irmão do arcebispo de Porto Alegre e amigo intimo do sr. Ademar de Barros, informou que não fizera nenhum "serviço" nesta cidade, pois que ainda estava preparando o ambiente para fazê-lo.

RECITAL DA PIANISTA IRIS BIANCHI — Sob o patrocinio da "Sociedade dos Amigos da Musica", realizar-se-á, amanhã, á noite, no Teatro Santa Rosa, o concerto da pianista brasileira Iris Bianchi, artista indicada pela critica, como de reconhecido merito, com diversos cursos realizados na Europa.

CONCLUIDOS OS TRABALHOS DE CONSTRUÇÃO DE AÇUDES EM SERRARIA — No municipio de Serraria, foram concluidos os serviços de construção de diversos açudes, os quais passarão a proporcionar grande beneficio á sua população.

A esse proposito, o prefeito municipal dirigiu ao governador José Americo o seguinte telegrama:

"Tenho a grata satisfação de comunicar a v. excia. que foram concluidos neste municipio os serviços do tanque "Santa Fé", açudes Araçá, Lagoa dos Barros e Saco, estando em vias de conclusão, o açude Almas e o tanque da Serra. Ao ensejo desses grandes melhoramentos empreendidos neste municipio pelo benemerito governo de v. excia., venho em meu nome e em nome do municipio que dirijo, agradecer, reconhecidamente, tão relevante e oportuno empreendimento que marcará mais um grande traço da extraordinaria visão de v. excia. Saudações. (a) — Fenelon de Lima Wanderley, prefeito".

GRUPO ESCOLAR NO DISTRITO DE CONGO — Segundo telegrama divulgado na imprensa local e procedente da vila de Congo, reina grande satisfação entre os habitantes daquele distrito pelo inicio da construção, ali, de um Grupo Escolar, para o qual já foi escolhido o local adequado.

CURSO DE APERFEIÇOAMENTO NO RIO DE JANEIRO — Destino á Capital da Republica, seguiu ontem a professora Lu-

(Conclue na 11.ª pagina)

Advogado

DR. MARIO PESSOA

Professor Catedrático na Faculdade de Direito

Causas criminais e civeis

Rua Setúbal, 510
Boa Viagem

Telefone 7173 (ramal 80)

CADERNO DE VIAGEM

Jordão EMERENCIANO

(Para o "D. P.")

ALCOBAÇA (2.º)

Percorridos os claustros, visto o imenso refeitorio onde se alimentavam novecentos e noventa e nove monges; gozados uns minutos de recolhimento e de silencio na sala capitular, senti o desejo de retornar á igreja para comparar alguns pormenores dos ornatos. Uma visita dessas nunca é completa, sempre fica alguma coisa para ver e o que se vê é a ligeira.

Já agora compreendo que não é possivel ter, de uma unica vez uma visão de toda a abadia como arquitetura e árte religiosa — muita coisa somente se descobre brutamente. Sinto mesmo a tentação de escrever que as visitas dessa natureza devem ser feitas um tanto amorosamente e com a secreta intuição de que há aqui muita beleza que se furta aos nossos olhos indiscretos. E' preciso primeiro tomar com o monumento um pouco de intimidade.

Neste momento, porém, estou a lembrar a grande e fecunda tarefa colonizadora que, historicamente pertence aos monges de Alcobaça. O seu abade — no decurso de alguns séculos — foi quase uma especie de rico e poderoso senhor feudal. Dentro dos seus dominios — nada pequenos nem pobres — tinha a categoria de um quase soberano e a Abadia o carater de um pequeno Estado.

Inumerosas vezes, "os povos" e os insatisfeitos — que os ha em todos os tempos — se ergueram contra o Abade e a Abadia. Reclamaram, então, o excesso de seus privilegios, de suas franquias e isenções, a riqueza dos seus dizimos e haveres. Protestaram, repetidas vezes, contra o apertado dos seus impostos e a impiedade de suas cobranças.

O Abade de Alcobaça chegou a ser, dentro do Estado português, uma figura excessivamente poderosa e forte, carregado de mercês e de privilegios. Figura até de alta precedencia no protocolo.

Mas não se vejam, apenas, as reclamações e as gritas dos maus pagadores. A Abadia de Alcobaça realizou uma benemerita tarefa de colonização e de povoamento. Fixou o homem á terra e desenvolveu a produção agricola. A vida de toda uma região floresceu e gravitou á sombra ilustre dessa Abadia.

Não devem ser lembrados somente os altos e bem sonantes titulos do D. Abade que tinha assento no Conselho del Rei; ocupava lugar nas Côrtes Gerais, logo depois dos prelados diocesanos; era Esmoler-mor, grande donatario da Corôa e senhor de treze vilas com as suas Camaras e três portos de mar. Convem não esquecer que muitos desses Abades eram de gente bem nascida e de muita prol. Alguns deles foram cardeais e filhos de Reis. Um desses abades, D. Henrique, juntou á mitra abacial a corôa real e se assentou no trono português como Rei. Rei a quem foi reservado o destino melancolico de encerrar uma dinastia e de deixar morrer a independencia politica do país.

E' de justiça lembrar que não obstante todos os privilegios e toda a sua nobre prosapia, esses abades realizaram, igualmente, uma abençoada e fecunda obra de assistencia social e de instrução publica.

O melhor dos impostos e rendimentos era devolvido ao contribuinte em forma de beneficencia e de hospedagem. A Abadia gastava quantias enormes com esmolas e a sua hospitalidade foi das mais famosas da Europa. No Mosteiro havia, sempre, um bom lugar á mesa e no dormitorio para viajantes e necessitados sem exigencias de indenização ou de passaporte.

Em Alcobaça abriram-se as primeiras aulas publicas para leigos — ainda no século 13º. Tambem as artes mereceram aqui desvelados carinhos. Sobre os seus cronistas e historiadores ha muito que dizer e os codices alcobacenses são um inevitavel repositorio de consulta e de informação.

O nome ilustre do Abade figura entre os que assinaram a carta ao Papa pedindo a criação da Universidade de Coimbra. Grossas e polpudas doações em bens, dinheiro de contado e em rendas recebeu a Universidade da Abadia de Alcobaça. Não contentes com isso, os bons e esclarecidos monges daqui criaram, por sua conta e dos seus haveres, bolsas de estudos para estudantes.

No computo geral, o que se verifica, portanto, é um grande saldo em favor de Alcobaça, que realizou uma benemerita obra de assistencia social e de civilização.

Pesados foram os dizimos e violentas as resistencias, abundante a sua mesa e pantagruelicas as suas "tremendas" — mas seria injustiça esquecer que isto não é nada em face do que de dizer e de bom fizeram e obraram nesta região os monges cistercienses.

Quem, aliás, estudar a historia de Portugal não pode fugir á verificação da importancia que os Mosteiros e Abadias desempenharam na sua vida economica, politica, social e literaria. Eram, a um tempo, nucleos de povoação e de organização administrativa; centros de assistencia e de instrução, de cultura artistica e literaria; refugios para salvação das almas e escolas de virtudes.

Sem a Abadia é possivel que Alcobaça fosse uma região com outra historia menos bela e menos fecunda.

PUBLICIDADE

— Do Amazonas ao Rio Grande do Sul —

Os «Diarios Associados», a revista «O Cruzeiro» e as «Emissoras Associadas», oferecem uma cobertura completa para anuncios nas capitais e grandes centros do interior do país.

Consulte o Departamento de Publicidade do DIARIO DE PERNAMBUCO.

MAX NUNES APRESENTA:

UMA PULGA NA CAMISOLA

Os lastimosos casos desta terra (e mar...)

Esteve hoje em nossa redação um distinto senhor pintado a óleo que trabalha numa exposição de pintura. O cavalheiro que atende pelo nome de QUADRO, veio se queixar do abandono em que vive.

De mês em mês aparece uma visita que entra por engano na exposição ou apenas para esperar passar a chuva.

E assim mesmo, dos raros visitantes, a maioria se detem diante dos nus artisticos, deixando as paisagens e as naturezas mortas para trás.

Para que seja devidamente apreciado, o colorido senhor vem pedir que o coloquem nas proximidades do Estadio Municipal, ou num dos nossos salões de cinema. Pensa ainda recorrer ao senhor Janio Quadros que muito embora não sendo uma obra de arte, tambem é QUADRO. Pedimos aos nossos piedosos leitores que auxiliem o pobre quadro a óleo que se encontra em completo abandono.

A CHARADA LUSA

Não é fêmea: — duas.
E' feito de chumbo: — duas
Preconceito: é um povo da America do Norte.
(SOLUÇÃO NO FINAL)

MEU TESTAMENTO

Que tenho eu
de meu,
depois de tantos anos
de continuos trabalhos
quase insanos?
Que tenho eu, enfim?
Quinquilharias
Que fui juntamente com o correr dos dias,
como:
certificado,
rubricado,
registrado,
estampilhado,
e pelo qual posso provar, seguro,
em curto prazo,
que pertenço ao Exercito Nacional
na qualidade de soldado
E um anel de rubi,
de advogado,
herança de avó,
já hoje em ossos,
cujo sonho mais lindo e mais dourado...
era que os netos se tornassem troços...

E um trabalho de prótese que o dentista
alem de pedir dinheiro á vista,
cobrou por ele preço tão ostensivo,
que quase permanece desfalcado,
como uma porta oval, escancarada,
a entrada do aparelho digestivo.

E um retrato de uma namorada,
de uma tal Maria,
que nunca tinha lido nem ouvido
nada a respeito de poligamia
e a praticava, por ignorancia
complexo de abundancia
ou megalomania.

E um corpo já sumido,
desnutrido,
de andar atôa, assim,
quase á matroca,
Que ansia de ingerir estricnina
servir de vitamina pra minhoca...

A SOLUÇÃO

Não é fêmea: duas — MACHO
E' feito de chumbo: duas — CANO
Preconceito: E' um povo da America do Norte: — MACHO-CANO...

ATENÇÃO — MUITA ATENÇÃO!

ATRAVES DA

RADIO CLUBE DE PERNAMBUCO

CHANG, O VERDADEIRO MAGICO CHINES

RESPONDERÁ Á SUA PERGUNTA — O QUE VOCE DESEJA SABER

BASTA MANDAR PARA A RADIO CLUBE: NOME — PSEUDONIMO — DATA DE NASCIMENTO — ENDEREÇO ESCUTE A RESPOSTA TODOS OS DIAS ÁS 17 HORAS E 30 MINUTOS, NUM PROGRAMA APRESENTADO POR

CHANG

"DIARIO DA METROPOLE"

LINGUAGEM REALMENTE NACIONALISTA

Alvarus de Oliveira

O discurso do vice-presidente Café Filho na Associação Comercial do Rio de Janeiro, vem repercutindo de modo simpático em todos os setores da vida ativa do Brasil.

Viajando pelo velho mundo, o sr. Café Filho inteligente e observador, pôude chegar a conclusões que têm grande valor na cabeça de um homem de governo, embora sejam coisas que as classes conservadoras venham pregando há tanto tempo e os jornalistas sinceros doutrinando através seus artigos.

Não se pode prescindir da iniciativa particular e o governo só deve exercer função fiscalizadora. Precisamos do capital alienigena e dos seus técnicos. No tocante ao petroleo sem os estrangeiros nós não chegaremos a ter o precioso óleo negro bastante para nossas necessidades, pois nossa prática é pequena no assunto, não temos material, nem técnicos e nem capital para desenvolver tal industria.

Não sabemos se o sr. Café Filho visitou o Canadá. Se não não o fez, foi pena, pois é este o país cujo exemplo mais recente pode servir de base para nossa orientação econômica e financeira. O petroleo é explorado por mais de duzentas companhias estrangeiras e nacionais, sendo uma das razões pelas quais, o Canadá possui hoje o dinheiro mais forte do mundo, passando por cima até mesmo do dinheiro mais valorizado, o dólar americano!

Quando alguem de outro setor diz que o sr. Café Filho afirmou, é taxado de "entreguista", de vendido á Standard Oil. No entanto êstes espiritos tacanhos, ferrenhos defensores das riquezas nossas, como sendo apenas nossas, estão servindo de entrave ao nosso desenvolvimento. Com espirito colonial, com até complexo que nos impingem os pseudo nacionalistas, não sairemos da miséria em que nos debatemos!

O sr. Café Filho falou realmente linguagem nacionalista!

NOTA — Esta crônica foi lida ontem, ás 20.55 ao microfone da Radio Clube de Pernambuco.

GANHE UM PRESENTE no valor de

CR$ 5.000,00

É FACILIMO! BASTA ESCREVER PARA A RÁDIO TAMANDARÉ, JUNTAMENTE COM UM INVOLUCRO VAZIO DO CREME DENTAL OU DO SABONETE GESSY, RESPONDENDO Á SEGUINTE PERGUNTA:

QUAL O SABONETE QUE SUAVISA E EMBELEZA A PELE?

NÃO ESQUEÇA: O SORTEIO REALIZAR-SE-Á,

SABADO — ÁS 17,00 HORAS

Ha um seculo

O QUE O «DIARIO DE PERNAMBUCO» PUBLICAVA NO DIA 30 DE ABRIL DE 1853

VENDAS

Atacas de cornalina

Vende-se atacas de cornalinas de todas as cores, as mais ricas possiveis e por preço mais barato do que em outra qualquer parte; na rua dos Quarteis, loja de miudezas de Cruz & Bastos.

Abotoaduras para colletes

Vende-se abotoaduras de diversas qualidades para colletes, bem como botões de cores para enfeites de vestidos, por preço mais barato do que em outra qualquer parte: na rua dos Quarteis n. 24, loja de miudezas de Cruz & Bastos.

— Vende-se ou arrenda-se o engenho Telegrapho, distante desta praça duas leguas e meia, moente e corrente, com boas mattas e terras de plantação, boa casa de vivenda e animaes de roda: os pretendentes dirijam-se ao terceiro sobrado da rua do Fagundes.

— Vende-se um optimo violão de excellente voz, e um methodo para violão por Caruli, 1 relogio patente suisso, com mostrador coberto, um methodo de solphejo por Rodolpho; na rua do Aragão de Boa Vista n. 1, loja.

— Oleo especifico para curar caspa e conservar o cabello, continua a vender-se na botica da rua do Rangel n. 64, a 640 rs. cada vidro.

— Vende-se uma escrava para cozinhar, muito moça, de bonita figura, sem achaque e muito diligente no serviço, cozinha soffrivelmente, faz bolinhos e doce de algumas qualidades, dirija-se a rua da União, segunda casa de sotão.

Colchão de Molas
"STRATUS"
E' muito MELHOR
Hospicio, 120 — Recife

LABORATORIO HILDEBERTO S. A.

Assembléia Geral Ordinaria

São convocados os senhores acionistas para se reunirem em assembléia geral ordinaria, na sede social, á Rua Cais Dr. José Mariano, 146, no dia 9 de maio vindouro, ás 10 horas. Nessa reunião serão tratados os seguintes assuntos:

a) aprovação do balanço, contas, relatorio da Diretoria e pareceres do Conselho Fiscal, relativos ao exercicio social findo em 31 de dezembro de 1952;

b) eleição para preenchimento dos cargos de Diretor-Presidente, Diretor-Vice-Presidente e Diretor-Secretario;

c) eleição do novo Conselho Fiscal e respectivos Suplentes.

Recife, 27 de abril de 1953.

a) José Ricardo Carneiro da da Cunha.— Diretor-Gerente

(125)

HOMENS, COISAS E LETRAS

REFLEXÕES SOBRE O BRASILEIRO

José Lins do REGO

(Para os «D. A.»)

Volto desta minha ultima viagem ao estrangeiro com visivel desencanto sobre o carater do brasileiro. Apesar da situação angustiosa em que me encontrava, consegui, tirar as minhas conclusões sobre a fragilidade do temperamento de meu povo e avaliar o quanto vale para ele a verdade dos fatos. Metido com gente de todas as classes, cercado de uma dezena de brasileiros oriundos de varias especies sociais, pude medir defeitos e qualidades, sem me exceder em recriminações de despeito ferido. O brasileiro não nasceu para sofrer com dignidade uma derrota. Senti-os no desespero de um campeonato perdido. E foi como se tivesse caido sobre a nação a calamidade de uma catastrofe geral. Então partiram á procura de cabeças de turco, de corpo de judas para dar evasão a recalques de sádicos. Perturbados pela decepção não têm força bastante para a critica sem vilanias e destemperos de injustiças cruéis. Passam assim da exaltação no louvor sem limites, ás torpes restrições, aos agravos de malvados. Ora, nada para nos dar o verdadeiro tamanho dos homens que os dias de vacas magras. Julgá-los na euforia das vacas gordas é fazer julgamento nos termos falsos. A derrota mede o valor dos homens com a mais exata realidade. Na derrota o brasileiro chega a todas as miserias, a todos os ultrajes. E como é fraco de resistencia moral, tem que descobrir a causa dos insucessos, a grosso modo. E' por isto que sempre me lembro da historia que me contava o meu tio Cazuza Trombone. Tinha ele um parente muito ligado ao governador Gama e Melo da Paraiba. Era este tipo correligionario intransigente. Lá um dia deixa o governador o poder e Trombone vai encontrar o parente dizendo horrores do velho Gama. Espanta-se e pergunta: «Mas Lopes, você não era tanto do Gama?» «Era, seu Cazuza, mas em politica caiu, pau neles».

Aí está uma imagem do brasileiro, uma historia real.

ATENÇÃO

Encontra-se na Gerencia do DIARIO DE PERNAMBUCO correspondencia urgente para ser entregue aos srs.:

Venicio Vaz
J. Pinto (Arm. Mat. Construção)
M. L. Campos
J. Bras Ramirez
Carret & Cia.
Mário Foler
Gerente da Soc. Hidrolitol do Brasil
Pedro Almeida
Fernando Alves
Anuario Comercial Brasileiro
Fraternidade Raios de Luz
Restaurante Primavera
Antonio Sales
Bahia & Cia.
Neuza Cesar
Marcelino A. Lima
Casa Império
Salão Amsterdam (Torre de Londres)
José Neves Bezerra
Severino A. Freitas
Severino Soares de Barros
Hotel Central
M. A. Cunha
Jesualdo Pereira Pinto (Bar Tijuca)
Associação Permanente dos Dirigentes dos Sindicatos
Instituto Arquiteto do Brasil
Ernani Souza Leão
Severino Francisco Nascimento.
Moraes R. Monteiro
Romulo Rios
Severino Vasconcelos
João Arruda Falcão

(575)

— Atuou como solista, na Orquestra da B.B.C. de Londres!

— Com o virtuosismo com que interpreta os clássicos, êle compõe e executa lindas páginas da música popular!

JACOB THOMAS

FAMOSO BANDOLINISTA ALEMÃO, EM BRILHANTE TEMPORADA AO MICROFONE DA

RADIO TAMANDARÉ

Nova audição

HOJE — ÁS 22,05 HORAS

Patrocinio de

MOREIRA IRMÃOS COMERCIO S. A.

Distribuidores do Oleo SINCLAIR

— x —

Sabado, ás 23,00 o notavel bandolinista exibir-se-á na "boite" do America

ILEGÍVEL

Trechos da Estrada dos Peixinhos vendo-se, em baixo, uma casa em pleno leito da importante rua estrangulando seu curso.

Precisa de novo asfalto a estrada dos Peixinhos

Varios estrangulamentos da importante artéria — Desapropriações super-onerosas depois da pavimentação — Serviço feito ás pressas — Fala um dos moradores á reportagem do DIARIO DE PERNAMBUCO

Um fato que vem causando surpresa aos moradores do nordeste da capital é o pessimo estado de conservação em que se encontra a estrada dos Peixinhos. Arteria das mais importantes de nossa cidade, a Estrada dos Peixinhos depois de ter sido asfaltada vem, ultimamente, apresentando um fenômeno de todo singular no seu estado. E' que, em determinados trechos, o asfalto está largando, faça sol ou faça chuva, com prejuizos para o transito.

Ontem, verificamos além dos defeitos da pavimentação, outro muito mais grave, por ser mais oneroso á municipalidade. E' o caso do estrangulamento das ruas.

RUAS ESTRANGULADAS

Vimos em certo trecho, fora do alinhamento, uma residencia que tomava quase a metade da Estrada. O poste de iluminação, então, vinha ficar justamente entre um meio-fio e outro. Pessoas com as quais palestramos informaram que, depois de asfaltada aquele logradouro, as residencias foram duas vezes mais valorisadas. Mesmo sabendo que isso iria acontecer, os poderes publicos não desapropriaram os imoveis tidos como atrofiadores do alinhamento daquela via. Agora, depois que a propria prefeitura valorizou e revalorizou tais imoveis, a desapropriação vai exigir maior indenização.

Varios casos assim se repetem na Estrada dos Peixinhos provocando o mais completo desalinhamento e enorme perigo para o transito de veiculos.

A CAMADA DE ASFALTO

Referindo-se ao estado de conservação daquela via publica disse-nos o sr. Mario Gomes de Lima, morador na Estrada de Peixinhos, n. 467: «esta rua foi feita em pouco tempo. Foi um serviço rapido, e mal feito. Há trechos da estrada em que, quando faz sol quente, automóvel não pode transitar porque o asfalto está derretido. Mesmo nestes dias de pouco sol a rua se acha nessas condições.

Na verdade se gastou pouco na pavimentação desta estrada em ralação ao que se gastou nos trabalhos de outras ruas, porém, dentro em breve, vamos necessitar de nova camada de asfalto porque esta já está se desmanchando.

Realiza-se hoje no lar do sr. José Martins de Araujo e senhora Luiza Alves Araujo pelo vigesimo terceiro aniversario do enlace matrimonial. Uma festa, os quais convidam os parentes e amigos na rua José Rufino, 2484 — Barro

(39145)

Hospital Infantil no Sitio da Trindade

Carta do pediatra Valdericio Rodrigues ao jornalista Anibal Fernandes

O nosso companheiro Anibal Fernandes recebeu ontem a seguinte carta:

"Recife, 27 de abril de 1953. Prezado dr. Anibal Fernandes: Saudações. Mal se encerra o rumoroso caso do Sitio da Trindade cujo desfecho significou mais uma demonstração de respeito e veneração à memória dos nossos heróis, vem v. s. ainda como jornalista vigilante e intransigente no cumprimento do dever, sustentando pelas colunas do velho DIARIO uma nova campanha: a da aquisição de mais um hospital infantil a ser construido no mesmo lugar onde, outrora, se defendia com armas na mão a integridade nacional.

A sua idéia em favor da criança pernambucana, dr. Anibal Fernandes, teve em mim repercussão bastante para quebrar o silêncio em que me mantenho toda vez que, como no caso presente, é um homem afeito á luta quem se decide a trabalhar sem descanso pela concretização de tão nobre ideal. Não seria, pois, a minha voz que iria influir no resultado de campanhas como essas. Mas, de simples expectador na luta que v. s. enfrentou em defesa de uma reliquia histórica, passo, agora, como pediatra que o sou a formar ao seu lado. De mim, infelizmente, não pode v. s. esperar muita coisa de objetivo porque tudo que lhe posso oferecer, nesta hora, é a minha modesta palavra de admiração e estimulo, palavra tanto mais sincera quanto mais me lembro da necessidade, entre nós, de um hospital para crianças.

Agora, mais do que nunca, é preciso que v. s. não esmoreça como jamais esmoreceu em momentos certamente mais dificeis em que estiveram em jogo os altos interêsses da coletividade que tanto deve á sua pena de jornalista brilhante e arrojado.

A essas horas, não creio haja no Recife um só médico, pediatra ou não, que permaneça indiferente a tão louvavel campanha. Ao contrário, o movimento terá da classe médica o mais franco apôio porque somos dos que conhecem e sentem de perto o sofrimento da criança pobre nesta cidade de mais de meio milhão de habitantes. Com efeito, ninguem ignora os altos coeficientes de mortalidade geral no Recife, em grande parte devidos ao desaparecimento de crianças entre zero e um ano de idade. A duração média da vida para a nossa capital no periodo 1939 a 1941 foi calculada em vinte e oito anos para o homem e trinta e dois para a mulher. Tal conclusão nos deixou apreensivos pois êsses números são bem menores que os mais baixos encontrados nas diversas capitais brasileiros. Ora, em face de tal situação, como é possivel argumentar contra quaisquer medidas visando melhorar o nivel de saúde do povo? E não é preciso entrar em maiores detalhes, dr. Anibal Fernandes, porque nas páginas do DIARIO já se leu quase tudo que se poderia dizer em defesa de iniciativa tão cristã e humana.

Resta, finalmente, que outros colegas, de modo especial pediatras, se pronunciem e ajudem a esclarecer a opinião pública, pela imprensa falada ou escrita, sôbre a necessidade premente, inadiavel do hospital que, mercê de Deus, funcionará em futuro não muito remoto. Enquanto aguardamos êsse dia

(Conclue na 11.ª página)

TRICENTENARIO DA RESTAURAÇÃO PERNAMBUCANA

Sob a presidencia do prof. Gilberto Osorio de Andrade, realiza-se, hoje, ás 15 horas, no Arquivo Publico Estadual, a terceira reunião ordinaria da Comissão Organizadora e Executiva das Comemorações do Tricentenario da Restauração Pernambucana.

Durante essa reunião serão tratados assuntos de importancia para um eficiente resultado das comemorações. Falarão, inclusive, os membros das sub-comissões, que são tambem da Comissão Organizadora e Executiva, acerca do andamento dos respectivos trabalhos.

O plano geral dos festejos e as sugestões já apresentadas serão objeto de consideração e debate.

REPRESENTANTE DE ALAGOAS NO TRICENTENARIO DA RESTAURAÇÃO

Acaba de ser designado representante de Alagoas no Conselho Geral das Comemorações do Tricentenario da Restauração Pernambucana o prof. Tadeu Rocha. Nesse sentido, este nosso companheiro recebeu do governador Arnon de Melo o seguinte telegrama: «Tenho o prazer de comunicar ao presado conterrâneo que indiquei seu nome para representar Alagoas no Conselho Geral das Comemorações do Tricentenario da Restauração de Pernambuco. Saudações (a) Arnon de Melo, governador.

AVISO

TERRAPLENAGEM

Avisamos aos srs. proprietarios de terrenos que dispomos de TRATORES para nivelamento, arruamento e destocamento — Prestamos assistencia tecnica — Rua da Palma, Ed. Sael - 6.º - sala 615.

POLÍTICA

DEIXOU DE SER VEREADOR

Até que enfim o sr. Wandenkolk Wanderley resolveu renunciar o mandato de vereador e aceitar o cargo padrão «R» da Secretaria da Câmara Municipal. De agora por diante o ex-representante do PDC será um simples funcionário no edificio Alfredo Fernandes. Não dará mais os seus apartes cheios de malicia; não provocará os «fluidos do além» tão comuns no sr. Hilo Lins e Silva, nem tampouco — e isso é duro — embolsará, anualmente «consoadas». Ficará em seu lugar o sr. Prescilo Pires. O sr. Prescilo é quase a antitese do sr. Wandenkolk: é um homem calmo e que gosta de ficar sentado em sua poltrona, conforme tivemos ensejo de observar, quando no mês passado, foi vereador por uns dias, enquanto o titular de sua cadeira acertava os ponteiros para conseguir o famoso padrão «R». Só semelhantes no fisico: ambos não têm compleição atletica, mas têm «o raquitismo exaustivo dos mestiços neurastênicos do litoral».

Restrição de despesas

As medidas de economia tomadas pelo eficiente primeiro secretario da nossa Assembléia vem merecendo os mais gerais aplausos, mesmo daqueles que não acreditavam muito que o sr. Fernando Lacerda cumprisse á risca tudo o que prometeu quando se candidatou ao posto, e esperamos que assim continuem. Todavia ha umas tantas reduções de gastos que vêm causando estranhesa entre os seus colegas e tem havido mesmo algumas reclamações. Está no caso o numero limite de copos existentes no bar da Câmara. Por mais estranho que pareça — dizia-nos ontem um deputado — apenas 19 são os copos de que dispõe a Assembléia para servir agua — e refresco tambem — a sessenta e cinco deputados, oito ou dez jornalistas, e noventa funcionarios, sem falar nas pessoas que afluem ao Joaquim Nabuco e que, nestes dias de calor, tambem precisam dessedentar-se. Convenhamos que menos de duas dezenas de copos para tanta gente represente um numero insignificante. E tão pouco vasilhame para campo tão vasto é tambem um perigo sob o ponto de vista higienico e o sr. Fernando Lacerda, por dever de oficio, sabe melhor do que ninguem este fato. Na Comissão Executiva, o deputado Constantino Maranhão já fez a sua reclamação, por todos os motivos justissima.

Debate nada ameno

Figura no volume dos ANAIS da Assembléia recem-publicado o seguinte debate sobre o politica de São José do Egito: Falava o então deputado Antonio Farias, quando aparteia o seu colega Santa Cruz Valadares:

— V. Excia. está ventilando uma mentira. V Excia. não encontra argumentos para reprovar minhas afirmativas e porisso procura desviar o assunto.

Prossegue o orador explicando o assunto e diz a certa altura: "o delegado regional para lá mandado, a pedido de v. excia., encontrou o municipio em plena paz e assim o deixou.

O deputado udenista retruca: — Se v. excia considera que seja paz ferir duas moças e dois senhores a foice, eu fico indeciso.

O sr. Antonio Farias — que presentemente é simples promotor publico na Paraiba — procura explicar, o que ocorrera havia sido um encontro de duas familias, encontro preparado pela familia do sr. Valadares para "justamente vir provocar a intervenção federal no Estado de Pernambuco".

O sr. Santa Cruz Valadares voltou a carga com o seguinte aparte, que, devemos convir, nada tem de ameno: — "Renunciarei ao mandato se v. excia. provar o que está afirmando, e não provando, passará dum vil caluniador".

Moderno metodo de propaganda

O deputado Alcides Teixeira anda sorrindo sosinho com a perspectiva de vir a ser o sr. Ademar de Barros o futuro presidente da República e mais ainda com o apoio que espera contar da parte do ex-governador de São Paulo para a sua candidatura ao governo de Pernambuco. Ontem, conversando numa roda de amigos, comentava euforico: «Não sou profeta, mas a minha experiencia politica e a correspondencia que mantenho com o sr. Ademar de Barros

(Conclue na 11.ª página)

Frutas e verduras em abundância para o recifense

Em vesperas de criação o Departamento de Agricultura da Prefeitura — Os resultados iniciais da colonia agricola de «Cova da Onça» — Fala ao DIARIO o prefeito José Rêgo Maciel

Com a reestruturação dos serviços da Prefeitura do Recife, vai ser criado o Departamento de Agricultura para fomentar e assistir tecnicamente a agricultura no municipio e fazer a distribuição comercial da produção nos mercados e barracas populares da cidade. Trata-se, portanto, de uma iniciativa oportuna do prefeito José do Rego Maciel, que resolverá, em parte, o abastecimento de frutas e verduras de nossa população.

O que vimos assistindo, de uns anos para cá, é a caida constante na produção de frutas e verduras, agravada ainda mais com a ação dos "atravessadores". O recifense está quase privado de consumi-las, tais a escassez e os preços astronomicos. Com as medidas ora tomadas, surgem possibilidades de melhoria da situação.

A proposito, ouvimos o prefeito José do Rego Maciel, que nos declarou inicialmente:

"Quanto á influencia na luta contra a elevação do custo de vida, o Departamento de Agricultura tem uma importancia capital, pois, alem de fomentar e assistir a nossa agricultura, tambem promoverá a distribuição comercial da produção nos mercados e barracas populares, eliminando o intermediario e regularizando a politica de preços justos para os produtores e consumidores".

Em esguida, indagamos se a Prefeitura tinha algum plano de trabalho imediato para o futuro orgão.

— "De inicio — prosseguiu o prefeito — o Departamento de Agricultura, não dispondo de funcionarios especializados, entrará em entendimentos com diversos orgãos, afim de, num plano de convenios, fazer funcionar suas secções tecnicas de horticultura, avicultura, produção de mudas para abastecimentos e orientação da produção na parte relativa á arborização da cidade e assistencia á fruticultura, defendendo as nossas frutas tradicionais na parte de combate ás pragas e doenças e ainda incentivo á floricultura.

Esses convenios seriam: a) com a Secretaria de Agricultura para que o Instituto de Pesquisas Agronomicas tome a responsabilidade no estudo de pragas e doenças das plantas, bem como investigação nos processos de controle desses problemas; b) — com a Secretaria de Agricultura através da Diretoria da Produção Vegetal para a obtenção de sementes e mudas selecionadas, aves de alta linhagem, sôros e vacinas; c) — com a Diretoria de Terras e Colonização para a fixação de pequenos agricultores em colonias agricolas; d) — com o Ministerio da Agricultura para a obtenção de maquinas agricolas a titulo de cessão".

A COLONIA DE COVA DA ONÇA

Quando procuramos saber dos resultados conseguidos na Colonia Cova da Onça, (a Prefeitura, a Secretaria de Agricultura e a COAP fizeram um convenio para aumentar a produção agricola naquela Colonia, alem de fixar inumeras familias de pequenos agricultores), disse-nos o prefeito que já estão instalados 40 lotes de hectare e ha possibilidades para a instalação de mais 60 dentre em breve. Em cada lote está fixada uma familia com uma media de 5 pessoas. Foram realizadas duas colheitas, a primeira no dia 18 e a segunda no dia 25 do corrente mês, com uma produção media de 2.500 quilos de feijão, cuja distribuição foi feita pela COAP, em caminhões na feira livre do Arruda. A partir do proximo mês, serão realizadas, duas vezes por semana, estando em estudo este estabelecimento por intermedio da Prefeitura do Recife".

E concluindo: "Foram encomendadas 10 casas coloniais para a criação de 600 aves de raça, como tambem foi iniciada uma reforma no açude que terá uma capacidade de 500 mil metros cubicos. Tudo que tem sido feito ali, está dentro de um convenio, de que participam a Prefeitura, com o adubo e transporte; a COAP, com 100 mil cruzeiros, que já foram entregues á Diretoria de Terras e Colonização e a Secretaria de Agricultura, com a assistencia tecnica".

NA ASSEMBLEIA LEGISLATIVA

Pagamento dos auxílios ás vitimas das cheias do Pajeú

Ha mais de seiscentos mil cruzeiros para esse fim — Criação do municipio de Camutanga — Homenagem á memória de José Mariano — Não recebeu o aumento de subsidios — Explicação do sr. Lael Sampaio

O primeiro orador na sessão de ontem da Assembléia Legislativa foi o sr. Lael Sampaio, que apresentou um projeto, criando o municipio de Camutanga, a ser desmembrado de També. A sede do novo municipio será a atual vila de Camutanga.

Na sua justificação disse o sr. Lael Sampaio: «A elevação a categoria de Municipio é uma velha aspiração da Vila de Camutanga.

E' aspiração justa, pois atende bem as exigencias legais, e abrange regular área territorial, com grande densidade de população atingindo a mais de 80 habitantes por quilometro quadrado.

A divisão proposta abrange o atual distrito de Camutanga e parte do distrito de Ibiranga, restando ainda a També o distrito da sede, o de Caricé e regular parte do de Ibiranga, representando uma área superior a desmembrada, como se poderá ver pela planta que anexamos ao projeto.

A população excede de muito as exigencias, pois, só o distrito de Camutanga, pelo Recenseamento de 1950, apresentava uma população de 12.180 habitantes, e há a contar ainda a parte do distrito de Ibiranga inclusive a vila que é incorporada tambem ao novo Municipio.

Aliás pelo recenseamento de 1950 há 7 Municipios em Pernambuco com população inferior só a do atual distrito de Camutanga.

Existem na área proposta para o novo Municipio 2 industriais que só por si garantirão a renda suficiente para manutenção de seus serviços e o desenvolvimento da vida municipal.

Além disto conta Camutanga com uma população laboriosa ordeira e dedicada, que tudo fará para o progresso do Municipio Pernambucano».

Em seguida o sr. Alcides Teixeira apresentou um requerimento no sentido de ser feito um apelo ao prefeito do Recife afim de que a Prefeitura continue a fornecer, gratuitamente, refeições aos operarios como se vinha fazendo desde 1947 até janeiro de 1953.

BUSTO DE JOSE MARIANO

O sr. Deocleciano Pereira Lima renovou o seu apelo feito da tribuna da Casa em 12 de fevereiro ao prefeito José Maciel no sentido de inaugurar no proximo dia 13 de maio, o busto de José Mariano no Pôço da Panela, exatamente no local onde residiu, por longos anos, o grande abolicionista.

Lembrou o orador que a confeção desse busto resultou de um projeto do deputado Julio de Melo Filho, na legislatura passada, quando se abriu um crédito especial para aquele fim.

Salientou ainda que, em resposta ao apelo anterior, o prefeito apenas fez referencia a determinadas despesas relacionadas com o assunto «sem que no entanto, se mostrasse disposto a tornar realidade no dia lembrado, o preito de reverencia á memoria do saudoso pernambucano, sem duvida alguma, uma das figuras mais impressionantes da campanha abolicionista». Concluiu o sr. Deocleciano Pereira Lima por externar a sua confiança em que, desta vez, o prefeito da capital levará na devida conta o apelo da Assembléia, promovendo a inauguração no momento no dia treze de maio proximo.

AUXILIO A'S VITIMAS DAS CHEIAS DE NAZARE'

O sr. Afonso Ferraz apresentou um requerimento para que a Mesa dirija-se, em oficio, ao chefe do Executivo sugerindo a conveniencia de telegrafar ao ministro de Saude e Educação pedindo a autorização para reiniciar o pagamento dos auxilios concedidos pelo governo Federal ás vitimas das enchentes do rio Pajeú e seus afluentes no municipio de Floresta. Essas enchentes em 1947, destruiram grande numero de casas na cidade e seus arredores e ainda muitos cercados e lavouras.

SUSPENSÃO DO PAGAMENTO

O pagamento foi suspenso por ordem daquele Ministério, mas ainda permanecem, na Caixa de Crédito Mobiliario de Pernambuco e na prefeitura do municipio de Floresta, respectivamente, as importancias de Cr$ 512.908,80 e Cr$ 110.400,60, destinadas áquele fim, sendo justo que se faça a distribuição solicitada, de acordo com as avaliações procedidas pela comissão oficial, designada pelo juiz de Direito promotor publico, coletor estadual, vigario da freguesia e prefeito do municipio, e constantes de atas e documentos em poder da Secretaria de Agricultura do Estado.

Justificando o seu requerimento, o sr. Afonso Ferraz historiou todo o caso demonstrando a importancia do pagamento pedido, dizendo:

«No ano de 1947 as inundações do Rio Pajeú e seus afluentes, em Floresta e outros municipios sertanejos, causaram grandes prejuizos. A cidade de Floresta, invadida pelas águas, teve várias casas destruidas e a população ribeirinha os seus cercados e lavouras arrasados. Os prejuizos foram avultados.

Atendendo ao clamor público o Congresso Federal aprovou uma lei, autorizando a abertura de um crédito extraordinario, afim de socorrer áquelas vitimas, cabendo ao Municipio de Floresta a importancia de Cr$ 1.000.000,00, que foi remetida através do Ministério da Saúde e Educação, ao Governo do Estado.

O Chefe do Executivo Estadual designou uma comissão local, composta do Juiz de Direito, Promotor Público, Prefeito do Municipio, Vigário da Freguesia e Coletor Estadual, a fim de proceder as avaliações e providenciar os pagamentos.

Parte da verba foi enviada para Floresta, entregue ao tesoureiro da Comissão e iniciados os pagamentos. Surgiram, então, dificuldades que motivaram a suspensão desses pagamentos».

ATO DE JUSTIÇA

Mais adiante, afirmou:

«Não vale a pena rememorar as circunstancias que deram lugar a suspensão dos pagamentos. Hoje, os interessados estão acôrdes em que se faça a distribuição, segundo a avaliação e os dados coligados pela comissão encarregada do assunto.

E' certo que o municipio de Floresta, em face do fenômeno climatérico, sofre uma das maiores crises da sua história, de modo que a distribuição da verba mencionada seria, não só um ato de justiça, como até de caridade. Pode-se dizer que os sertanejos de Floresta estão comendo o pão que o diabo amassou — que outro não é senão o pão de macambira, comida de boi e de vaca, utilizado por homens, mulheres e crianças, não para matarem a fôme, mas, para enganarem o estômago, na presente estiagem».

CARTA DESESPERADA

E disse ainda: «A situação é dura, é dificil, srs. deputados, e, muitas vezes, como se diz vulgarmente, «faz cortar coração». Tenho em mãos carta de um amigo, que conclue da maneira seguinte: «Afonso, faça tudo por mim, minha familia é grande e os meninos estão passando necessidades; se você não me auxiliar ou vou para São Paulo, em Junho. Estou pedindo pelo bem de seus filhos». A carta está aqui e pode ser apreciada por quem quer que seja e o que esse amigo pletiteia é, justamente, a destribuição da verba a que me referi. Ele possuia na sede do municipio um pequeno estabelecimento comercial, sito na parte da cidade atingida pela inundação de 1947, prédio esse que foi destruido pelas águas. Os seus prejuizos foram calculados pela comissão, salvo engano, na importancia de Cr$ 8.000,00. Esse homem hoje se vê em tal situação, que chega a pedir, por «bem de seus filhos» os meus esforços, no sentido de conseguir o pagamento da importancia em que foram calculados os seus prejuizos. Esse meu amigo suportou as dificuldades até agora, mas, o presente seca lhe reduziu à situação de miséria e prestes a desabar, certamente, em uma «pau de arara», para o Estado de São Paulo, se não lhe derem aquilo a que tem direito, por força de uma lei federal».

Falou, em seguida, o sr. Fernando Lacerda contra o desperdicio da calda e do melaço das usinas nos rios e leu um artigo do jornal sobre o assunto. O sr. Lael Sampaio em aparte disse não compreender como se desperdiça melaço que pode ser transformando em aguardente, e além disso constitue um alimento para os animais.

PROTESTO

Na hora dedicada ás explicações pessoais, o sr. Lael Sampaio pediu a palavra para protestar contra as afirmações contidas num artigo do sr. Edmundo Rocha e publicado no Jornal do Comercio, segundo as quais teria votado o orador pelo aumento dos subsidios, em 1948. Lembrou o sr. Lael Sampaio que naquela ocasião a UDN, por intermédio do seu lider,

(Conclue na 11.ª página)

AINDA O CASO DO LEITE DO INSTITUTO DE RESSEGUROS

Recebemos ante-ontem, do Secretário da Saude a seguinte correspondência: «Recife, 28 de abril de 1953. Presado amigo Clodomir Morais — Ainda a proposito do leite oferecido pelo Instituto de Resseguros do Brasil, recebi do meu ilustre amigo Padre Bragança, magnifico reitor da Universidade Católica, a carta anexa, que agradeço seja publicada na integra. Amigo e admirador. (Ass.) Artur Coutinho.

«Meu distinto amigo dr. Artur Coutinho. DD. Secretário de Saúde. Cordiais saudações!. Tendo tido conhecimento, através da imprensa local, de um suposto desvio de 300 mil litros de leite, enviados para os flagelados e entregues à Federação das Bandeirantes, na qualidade de Assistente eclesiastico das Bandeirantes do Recife e responsável pelos viveres enviados do Rio de Janeiro pela campanha AJUDA TEU IRMÃO, cumpre-me levar ao conhecimento do distinto amigo o seguinte:

Recebemos, há dias, trazidas por um caminhão da Shell-mex, 6 toneladas de viveres, dos quais 2 toneladas eram de Leite condensado. Do Rio apenas nos telegrafaram dizendo que seriam enviadas, consignadas ao P. Bragança, para serem distribuidas pelas Bandeirantes (condição imposta pelos doadores do Rio) 50 toneladas de viveres, sem mais nenhuma discriminação. Destas toneladas chegaram-nos as 6 primeiras pelo referido caminhão, e hoje pela manhã, mais dois caminhões, um com 6 e outro com 9 toneladas. Destas 15 toneladas, apenas 5,8 são de leite, perfazendo portanto um total de 6,8 toneladas de leite. E' possivel que as outras cheguem pelo vapor Camboinhas, ao qual, segundo me consta foram entregues as restantes. Estes viveres vão ser imediatamente distribuidos pelas nossas dedicadas Bandeirantes, e estamos providenciando o necessário transporte e um seguro plano de distribuição, sendo que teremos todo o cuidado de ter um minucioso relatorio da recepção e distribuição para prestação de contas ao Dr. Carlos Lacerda, que assim nos solicitou, e que independente de sua solicitação seria feita, como é de praxe entre as Bandeirantes prestarem minuciosa conta dos seus atos e de suas atividades.

Diante da noticia veiculada pela imprensa, que publica os telegramas trocados entre a Secretaria que v. meu bom amigo tão zelosamente dirige e o Instituto de Resseguros do Brasil, achei conveniente dar-lhe este esclarecimento e comunico-lhe que neste momento estou enviando um telegrama ao Rio, à Campanha AJUDA TEU IRMÃO, solicitando informações e instruções se este Leite deve continuar a ser distribuido pelas Bandeirantes ou se ele vai para ser entregue ao sr. governador para distribuição pelos seus orgãos competentes.

Julgo que assim fica esclarecido o suposto desvio, esclarecido igualmente que o Governo do Estado não pode ser acusado de desvio do Leite enviado, e esclarecido igualmente o povo de que as Bandeirantes dentro de alguns dias partirão para a sua missão de ajudar os nossos irmãos. Com um abraço. (ass) Francisco Tavares Bragança».

Comemora-se, amanhã, o Dia do Trabalho

Programa de solenidades — Transporte para os trabalhadores

O Dia do Trabalho, que amanhã transcorrerá, será comemorado, no Recife, com um amplo programa de festividades civicas, dirigido pelo arcebispo metropolitano de Olinda e Recife, d. Antônio de Almeida Morais Junior.

Essas festas têm o apôio das classes empregadoras e de empregados, representados pelos seus órgãos sindicais.

E' o seguinte, o programa dessas solenidades:

às 9 horas, «Missa do Trabalhador», na Basilica da Penha, oficiada por D. Antonio de Almeida Morais Junior, com pregação ao Evangelho. Essa Missa é a primeira vez que aqui se realiza e constitue uma homenagem liturgica ao trabalhador.

às 10,30, audição da Orquestra Sinfonica de Pernambuco, no Teatro Santa Isabel, sob o patrocinio do SESC, oferecida aos comerciarios e familias;

às 15 horas, partida de futebol, entre as equipes do Sport Club do Recife e o Santa Cruz Foot Ball Club, no estadio da Ilha do Retiro, com portões abertos e franqueados aos trabalhadores e ao povo em geral. Haverá uma preliminar entre duas equipes operárias de Clubes do Sindicato dos Trabalhadores em Empresas de Petroleo. No intervalo falará D. Antônio de Almeida Morais Junior, e Governador do Estado;

às 20 horas, sessão solene no Teatro Santa Isabel, com o comparecimento do governador do Estado, autoridades civis e militares e constituirá uma homenagem das classes patronais aos trabalhadores. Falarão varios oradores.

No dia 3 de maio, em continuação às comemorações, haverá, ainda, as seguintes festividades:

às 10 horas, no Teatro Almare, uma sessão dedicada ás crianças e filhos dos operarios, com numeros de ilusionismo. Entrada franca.

às 10 horas no Teatro Santa Isabel, espetaculo dedicado aos comerciarios e familias, do ilusionista Chang, oferecido pelo SESC.

TRANSPORTE PARA OS OPERARIOS

Afim de facilitar o transporte para a Missa do Trabalhador, na Basilica da Penha e para o Teatro Santa Isabel, à noite, a Pernambuco Autoviária Ltda. põz à disposição do sr. Arcebispo os seguintes onibus, que partirão dos locais abaixo:

Casa Amarela — 3 onibus — Partindo de frente á Igreja Matriz.

Torre-Madalena — 2 onibus — Partindo da Matriz da Torre.

Dois Irmãos — 1 Onibus — Partindo do Largo 2 Irmãos.

Iputinga — 2 onibus — Partindo de frente á Igreja Matriz.

Estância — 2 onibus — Partindo da Igreja de Santa Luzia.

Pela manhã — às 8 horas.

A' noite — às 19 horas.

Haverá onibus para as demais linhas, partindo sempre da Igreja Matriz, onde se devem concentrar os operarios, nas mesmas horas já mencionadas. (Beberibe, Agua-Fria, Cajueiro e Campo Grande).

A RFN fará correr 2 trens, um pela manhã e outro à tarde, partindo de Moreno e parando nas estações intermediárias. Esses trens regressarão após a Missa da Basilica da Penha, pela manhã e após a sessão do Teatro Santa Isabel, à noite.

Se Você ainda não ouviu, NÃO SABE O QUE ESTÁ PERDENDO!!!

Contudo, ainda está em tempo! HOJE -- ÀS 20,35 HORAS

a RADIO TAMANDARÉ entrará novamente em cadeia com a infernalíssima

"ZY-CARBONO"

-- A GOSADISSIMA EMISSORA CLANDESTINA DE LUIZ MARANHÃO FILHO

HOJE -- ÀS 20,35 HORAS ——— diretamente do AUDITORIO TAMANDARÉ

Colchão de Molas

"STRATUS"

E' muito MELHOR

Hospicio, 220 — Recife

DIARIO DE PERNAMBUCO

(Orgão dos "Diarios Associados")

FUNDADO EM 1825 — Diretor: ASSIS CHATEAUBRIAND — Redação e administração: Praça da Independencia 12 — Recife — Sucursais: No Rio — Rua do Ouvidor n.º 100 — Fones: 43-7634 e 43-7997. Em São Paulo — Rua 7 de Abril n.º 230 4.º andar. Fones: 48277 e 44181. Alagôas — Rua do Comercio, 18 - 1.º andar — Maceió. Paraiba — Av. João Machado, 1075 — João Pessôa. Av. Maciel Pinheiro, 97 - 1.º andar — Campina Grande. Rio Grande do Norte — Avenida Rio Branco, 510 — Natal. A correspondencia de ordem comercial deve ser endereçada ao gerente do DIARIO DE PERNAMBUCO. Para anuncios procure o Dep. de Publicidade. TELEFONES: Direção: 7726. Redação: 6659. Gerencia: 6027. Assinaturas: No País: Ano Cr$ 250,00. Semestre Cr$ 130,00. No Exterior: Ano Cr$ 500,00. Semestre Cr$ 260,00 — Pagamento adiantado.

QUINTA-FEIRA, 30 DE ABRIL DE 1953

O sr. José Américo e o problema das sêcas

O sr. José Americo está coerente consigo mesmo e com a sua vida publica, tão cheia de idealismo e de espirito de renuncia, quando declara não aceitar, incondicionalmente, a sua nomeação para o ministerio: e que a sua aquiescencia estará condicionada a um programa pré-estabelecido.

Ninguem melhor do que o governador da Paraiba conhece o Nordeste e seus problemas. Ninguem sentiu mais o drama das secas do que ele. Ninguem mais do que ele está ao par dos erros e das experiencias mal conduzidas nesta região. Por consequencia, ninguem melhor do que ele é o homem para o cargo.

Somente, ele precisa de uma independencia tão larga no seu ministerio, que todas as intromissões devem ficar do lado de fora. Em materia de obras contra as secas, talvez devido á nossa inexperiencia, talvez porque não tenhamos querido apelar para a experiencia dos outros, por isso ou por aquilo, não temos feito mais do que dar guinadas, de um lado para outro. Ha ainda quem acredite aqui em benzeduras e em chuvas artificiais, para fazer cairem as nuvens do céu e acabar com a sêca.

Construiram-se grandes açudes; e daí nada resultou de benefico; fizeram-se irrigações mal orientadas; e daí só veio a esalinização das terras. Agora que demos tantas cabeçadas, que fizemos tantas asneiras, que gastamos tanto dinheiro em vão e que transformamos o Nordeste em cobaia, chegou o momento de dar uma orientação nova ás cousas. O homem para isso é o sr. José Americo. Não é possivel que estejamos assistindo, vez por outra, ao mesmo drama sertanejo, de populações tangidas pela sêca, morrendo pelas estradas. Isso não se vê em nenhum país civilisado, mesmo em zonas semi-aridas.

E' preciso acabar de uma vez por todas com a figura do "flagelado", de que o folk-lore já tomou conta, recebendo esmolas, roupa velha e chapéus furados, calças remendadas e surrados paletós, e trabalhando de sol a sol, em estradas de emergencia ou pela comida ou então por 15 cruzeiros por dia, como se fosse um forçado da União Sovietica.

Não, por honra dessa nossa civilisação dita cristã e pelo respeito que temos á condição humana, isso precisa acabar. Que ha meios de terminar com semelhante vergonha, não se discute. O que falta, á frente de tudo, é um homem, com pulso firme e inteligencia segura, conhecedor dos problemas e se cercando de pessoal competente, para dar um rumo novo ao combate ás sêcas no Brasil. Chegou a hora de fazer-se essa escolha salvadora, que se impõe como um imperativo nacional.

Neste chamado deserto de homens e de idéias, a gente pode falar no sr. José Americo em termos de esperanças. Apelemos pois para êle e confiemos.

O ACORDO MILITAR E A DEMAGOGIA

Felizmente que o Senado pegou a demagogia e torceu-lhe o pescoço, aprovando o Acordo Militar com os Estados Unidos.

Contra o Acordo estavam os comunistas, os para-comunistas e os ditos nacionalistas, de vários partidos, mais para fazer figuração junto a um baixo eleitoralismo, do que mesmo para outra cousa. Homens de mentalidade estreita, ultra-suburbana, de nada entendendo dos problemas nacionais, nem internacionais, berravam contra o Acordo, para fazer sua figuração idiota.

Que é afinal o Acordo? É um documento dentro da linha da politica externa brasileira, tudo decorrendo da orientação secularmente seguida por todos os governos, para fortalecer os quadros da segurança do hemisferio. O Acordo não é mais do que um prolongamento do que se decidiu na Conferencia do Rio de Janeiro e do pacto assinado em Bogotá. Repudiar o Acordo seria repudiar tudo aquilo que nós já assinamos, o que seria a prova de nossa insania. Alem do mais, não há no Acordo uma linha ou uma palavra, que possa acaso ferir a chamada «soberania nacional». Aliás o conceito de «soberania», hoje, com os aviões a jato e a bomba atomica, mudou muito. E a guerra moderna não pode ser conduzida como no tempo em que ingleses e franceses, se defrontando no campo de batalha, diziam uns para os outros: «Senhores, atirem primeiro». Isso já acabou e é do dominio quase dos contos da carochinha.

Tudo o que está no Acordo com o Brasil está contido no Acordo com a Inglaterra. Se é verdade que entregamos materiais estrategicos aos Estados Unidos (a quem os iriamos entregar? A' União Sovietica?) em compensação recebemos armas e assistencia militar. Dir-se-á: não precisamos de armas, não precisamos de assistencia militar de ninguem. Mas isso é outra fantasia. Se houver uma guerra em que de um lado esteja o Oriente, chefiado pela União Sovietica, e de outro, o Ocidente, liderado pelos Estados Unidos, será muito dificil a um país qualquer, sobretudo como o nosso, de imenso litoral, inteiramente descoberto, ficar neutro.

Para ficarmos neutros, deveriamos ter armas suficientes para defender essa neutralidade contra a União Sovietica e contra os Estados Unidos, o que afinal não nos livraria de entrar na guerra. Por isso, o mais indicado é ficar na posição, que sempre conservamos ou seja fiéis á unidade americana e defendendo esse tipo de civilização que é sem dúvida o melhor.

Tudo o mais era fruto da demagogia. E bem haja o Senado que pegou a demagogia e torceu-lhe o pescoço.

O EXEMPLO DE UM PEQUENO PAIZ

Enquanto esse é o quadro de Pernambuco, e em muitos sentidos do Brasil, com dolar a 45 cruzeiros, vejamos o que se passa na Republica de Honduras, pequena republica da America Central. Leia-se o ultimo numero da «Revista Rotaria», num artigo em que se mostra que o paiz vive primordialmente da agricultura e particularmente da banana.

A banana constitue o principal produto de exportação, vindo, logo após, o café, as madeiras, a prata e o ouro. Uma lavoura racionalizada permite aumentar a produção e o tamanho da fruta. Os campos de bananeiras se perdem de vista, como se fossem touceiras de repolho. E de tal modo se deu a essa cultura um plano, que o valor anual das exportações ascende a cerca de 45 milhões de dolares.

Não se pense que a terra por lá é tão dadivosa, que o povo vive deitado eternamente em leito esplendido. Nada disso. A terra dita humosa, aravel, é pouco profunda e está exposta á erosão, o que faz com que o lavrador tenha de trabalhar rudemente, para alcançar meios modestos de sustento. E não é só isso: ha dificuldade de transporte. A topografia do paiz e a pouca densidade da população determinam que algumas terras fiquem demasiado longe dos mercados consumidores.

A despeito de tudo porem os orçamentos acusam «superavits».

Que representa a banana para nós? No sul, principalmente em São Paulo, a cultura da bananeira tomou amplo desenvolvimento, encontrando no Rio da Prata um mercado compensador. Mas em Pernambuco, a banana é cultura caseira. Os quintais (hoje muito menos, no Recife, com a divisão e a extinção dos sitios) ostentam as suas touceiras de bananeiras; e é daí que se faz a colheita para a distribuição nas feiras. Cultura organizada, pode-se dizer que não existe. Por isso não somente a banana nada representa em nossa balança de negocios, como não dá para o consumo interno, vindo hoje muita banana da Paraiba como vêm mangaba, amendoim, abacaxí e laranja.

Por isso é que, nas feiras, a banana está sendo vendida, por unidade, á razão até de 60 centavos; e quando se compra aos centos pode-se adquirir a 35 ou 40 cruzeiros. A fruticultura não é ainda objeto de nenhum interesse de nossa parte. Cuida-se que a banana é fruta aiôa, quando na Europa Ocidental é largamente consumida. Aqui se prefere pagar cinco a seis cruzeiros por uma maçã, quando a nossa popular e desprezada banana não é menos valiosa pelo seu poder nutritivo.

MALENKOV ESTENDE A MÃO

Austregesilo de ATHAYDE
(Para os «D. A.»)

Devemos todos receber com alegria o editorial do «Pravda», que comentou o discurso do presidente Eisenhower, estabelecendo as condições preliminares da paz.

A importancia desse artigo vem da propria importancia do «Pravda» no quadro do governo soviético.

Mais ainda do que os outros órgãos de publicidade da Russia, o «Pravda» tem uma responsabilidade definida no Partido Comunista, como porta-voz do momento oficial.

* * *

O tom moderado dos comentarios, a ausencia das costumeiras diatribes contra o mundo ocidental, o evidente desejo de entendimento conferem ao editorial uma significação politica de primeira grandeza.

Encontramo-nos diante de um acontecimento capaz de modificar todo o panorama da vida mundial.

Esse acontecimento é a mudança de politica do governo soviético, deixando de ser intransigente e agressiva para tornar-se compreensiva e conciliatoria.

* * *

Levar adiante a desconfiança no pressuposto de que os comunistas não merecem fé e recusar a mão que Malenkov estende, seria levar demasiado longe as suspicácias que sempre conservamos na politica de Stalin.

Ocorreu no plano interno da União Soviética uma transformação fundamental.

Cumpre-nos sondar a sua extensão e profundidade, com a inspiração do bom senso e o desejo de aceitar o principio de que não existe problema, por mais dificil, que alguns homens de boa vontade não possam resolver, pacificamente, em torno de uma mesa.

Os totalitários e a humanidade

ASSIS CHATEAUBRIAND

RIO, 28 — O debate em torno do acordo militar americano está revelando um fato: a deformação da visão das coisas, no olhar e na inteligencia de tantos brasileiros. Como há de ser possivel que uma nação, que tem dado tantos tesouros á humanidade, possa ser julgada por forma tão subalterna, por varios dos nossos compatriotas?

Na Camara dos Deputados, o debate sobre o acordo foi de causar lástima. Lástima diante da indigencia mental e moral de homens que o país tinha o direito de supor fossem de outra tempera, de outro calibre e de outro horizonte politico.

Nossas elites liberais se acharão em um estado de decomposição intelectual, que não se possam capacitar do que a cultura e a civilização americanas estão proporcionando á humanidade, para que ela não seja amanhã invadida e ocupada pelos tártaros e os mongóis do Kremlin?

Quem é que defende ocidente e oriente, marcados pela civilização cristã, senão a espada e o valor da União Americana? Todos os planos de defesa do ocidente e do oriente, do Atlantico e do Pacifico, do Indico e do Artico se subordinam á capacidade dos Estados Unidos de sustentar os bastiões da democracia, em mares e terras do planeta. Saiam os Estados Unidos do cenario dos três mundos, o branco, o amarelo e o negro. A infantaria russa ocupará todos três automaticamente.

Não tem a atividade comunista outro competidor, fora dos Estados Unidos. O nazismo ainda teve a Inglaterra para enfrentá-lo. Em 1940, o poder industrial, naval e aéreo da Grã Bretanha se podia medir com a aliança russo-alemã, e detê-la como a deteve, depois da queda da França.

Hoje, contudo, a hegemonia militar da Russia é um fato novo na Europa. Militar e aérea. Nenhuma aliança dos ocidentais europeus, eles, sozinhos, poderia tolher um avanço soviético, irrompendo sobre a Europa e a América Latina.

Em qualquer latitude como em qualquer continente só u'a máquina humana está em condições de impedir que a União Soviética se apodere da soberania dos povos livres, para reduzi-los á escravidão.

Por que, toda a vez que se trata de abrir um crédito de confiança á América, em varios campos politicos, os brasileiros se portam tão ineptamente, tão contra os seus interesses?

Pois não estamos vendo, aqui mesmo, na América Latina, o peronismo flirtando com a Russia? Que espantoso seria que um homem sem principios, sem doutrina, sem código de leis morais, do tipo do tirano Peron, amanhã se aliasse aos russos para romper o equilibrio politico no Prata?

Quem defenderia a independencia dos povos eventualmente ameaçados por esse régulo, senão os Estados Unidos?

Qualquer totalitario envolve um perigo para a humanidade, para os Estados de regime representativo, que são a maioria dela, como o unico antidoto seguro contra um agressor dessa marca só são os Estados Unidos dentro ou fora das Nações Unidas.

O exemplo da Norte-América

Ademar VIDAL

Copyright dos «Diarios Associados»

O homem da rua desconhece a propria historia nacional quanto mais a que se refere á dos Estados Unidos da America; por isso mesmo se justifica um artigo como este com o fim de mostrar uns tantos detalhes da posição do capital estrangeiro no desenvolvimento dessa grande nação continental. Salientar como realmente é interessante o periodo de sua formação economica, a inversão de extraordinarias quantias em bancos, transportes, e no comercio em geral. A industria conseguiu boa parte de capitais. E os problemas então se apresentavam por maneira curiosa a ponto de haver enorme semelhança com os que afligem a atualidade brasileira. Mas, desde logo, deve ser posto em relevo que a divida externa da Norte-America, no periodo de sua formação, após a revolução, se elevava a 11.7 milhões de dolares: os holandeses eram donos de 3,6 milhões, enquanto que os franceses haviam invertido 6,3 milhões. Esse dinheiro destinou-se quase todo ás obras publicas e anos depois o emprestimo era liquidado. Terminada a "guerra de sucessão", o país começou a sentir outra fase. Isso por volta dos fins do seculo XVIII, com sensivel afluxo de capitais estrangeiros. Segue-se uma quadra de atividades proveitosas em que a presença do capitalismo alienigena se tornara absorvente. A superioridade chamara a atenção dos jacobinos sempre alarmados. Queriam eles que o dinheiro emprestado não produzisse juros através dos bancos controladores do progresso americano. A historia é a mesma. Repete-se com iguais cores.

Tanto lá como aqui se apresenta com uma semelhança de estarrecer. O outro dia li trechos de discurso de certo parlamentar nacionalista indignado com a "possibilidade do capital estrangeiro influir nos destinos politicos do Brasil". Pois, naquele tempo de Alexandre Hamilton os nacionalistas "yankees" gritavam que se queria "vender a soberania de outros paises". Referiam-se claramente ao capital europeu que estava promovendo o desenvolvimento dos Estados Unidos. O que estes experimentaram ha dois seculos nós estamos passando agora por igual vergonha. Não existe hoje país nenhum que não receba de braços abertos o afluxo de dinheiro, exclusão do Brasil, onde os jacobinos preponderam criminosamente dentro de uma ignorancia que apavora — e o que é de lamentar: eles agem de ordinario com boa fé na presunção de que estão colaborando. E' preciso reeducar essa gente que não lê. Individuos influentes, politicos militantes quase analfabetos, porém apresentaveis, falantes e vaidosos, reclamam uma fiscalização mais de perto, boas chamadas á ordem para que não insistam nos seus intuitos de agravar a situação do Estado e do povo. Por todo canto do mundo se encontra essa casta de homens perigosos no desempenho de papel tão antipatico. De modo que não se poderia fugir á contingencia.

Até certo ponto do seculo XIX se fez notar a importancia dos bancos em virtude da parte que tomava no trabalho nacional da Norte-America. E as ações pertenciam quase todas a capitalistas europeus. Com o passar dos anos é que tais ações foram transferidas voluntariamente aos nativos já de toitiço grosso no mundo dos negocios. Poderiam adquiri-las sem barulho, formando-se novas instituições bancarias e, desta forma, criando-se uma rêde interesses indiscutiveis. Por essa epoca estava na moda comprar terras incultas na Virginia e Pensylvania e, nesse proposito, se escoaram somas fabulosas, cujo rendimento não se fez esperar. Depois de poucos anos os resultados se tornaram compensadores: os dolares empregados na aquisição obtiveram juros e dividendos fora do comum e, por outro lado, aquelas regiões progrediram tanto que se tornaram centros fabulosos de atividades agro-industriais. Tambem esse fato recorda a febre que ainda acomete os brasileiros de recurso e visão patriotica quando olham para o centro do país como fonte de progresso inevitavel. O exemplo do "rumo ao oeste" serve de prova. E a compra de terras que ainda estão fazendo no Estado de Goiás significa elevada compreensão economica do problema que terá de ser solucionado mais hoje ou mais amanhã. Quem viajou por esses lados da patria é que pode falar com orgulho sobre o seu desenvolvimento. A obra do "Brasil Central" não pode ser esquecida: nucleos de progresso e civilização montados em plena selva por um punhado de brasileiros abnegados. A penetração vem sendo incessante, magnifica de coragem e renuncia, pois que aqueles que se acham á frente de tamanha ação de patriotismo se mostram com qualquer coisa de apostolado heroico e, se assim me expresso, é porque conheço pessoalmente a vida que eles levam num meio selvagem.

Resta apenas que os endinheirados se preocupem em estabelecer companhias ou empresas com o fim de auxiliar essa obra de benemerencia. Altamente

(Conclue na 10.ª página)

A Russia na Alemanha

Barreto Leite FILHO

Walther Ulbricht, que é o verdadeiro chefe comunista da Alemanha Oriental, ou seja, o homem que recebe ordens mais diretas do Kremlin, por intermedio das autoridades soviéticas de ocupação, publica um artigo no «Taegliche Rundschau», orgão do exercito russo em Berlim, no qual a politica que, era de presumir, teria de ser a de Moscou, nas circunstancias atuais, em relação ao país ainda dividido entre os seus quatro principais vencedores, se torna perfeitamente clara. O artigo de Ulbricht se resume a um apelo no sentido de que sejam declarados nulos os acordos assinados pelo governo de Bonn, estabelecendo a paz com as potencias ocidentais e aceitando a entrada de forças alemã para o Exercito Europeu. Essa declaração de nulidade dos acordos, que foram, aliás, recentemente ratificados pelo Bundestag, isto é, pela Camara Baixa da Alemanha Ocidental, deve constituir, na opinião que o chefe comunista da zona russa foi encarregado de exprimir, uma preliminar da unificação do país.

Que a nova politica russa de «conciliação» com o Oeste tinha, sem muita demora, de se voltar para a Alemanha, era evidente desde o começo, pois com China ou sem China, com Coréia ou sem Coréia, com Asia ou sem Asia, a Alemanha continua a ser o foco principal, e até mesmo o principal motivo do conflito entre a ditadura totalitaria soviética e o mundo democratico. E na medida em que as novas propostas de armistiço da China, no que se refere á guerra da Coréia, tenham sido coordenadas em Moscou elas devem ser consideradas como uma simples preparação da verdadeira batalha politica, em maior escala, que se teria de travar na Alemanha. A insinuação feita não há muito, pelo general Chuikov, governador militar da zona russa, de que o problema da unidade do país dividido deveria novamente ser abordada, já deixava transparecer de um modo inequivoco em que direção se encaminhavam as cousas.

A sugestão veiculada por Ulbricht não tem probabilidades de ser aceita pelas potencias ocidentais ao menos sob a forma por que ele as formulou. Os acordos contratuais de paz com a República Federal de Bonn e o pacto do Exercito Europeu foram assinados exatamente porque a Russia se obstinava em manter a Alemanha dividida e como o unico meio, ao alcance da mão dos Estados Unidos, Grã-Bretanha e França, de ser restaurada a soberania do país vencido na segunda guerra mundial e de ser ele, apesar de mutilado restituido ao convivio e aos conselhos das nações independentes do mundo. O pacto do exercito europeu era de certo modo uma consequencia daqueles acordos, nas condições criadas pela agressividade russa, pois o primeiro dever das nações independentes é se defenderem das ameaças externas. Anular, portanto, os dois instrumentos diplomaticos como mera preliminar de uma hipotética unidade da Alemanha seria caminhar longe de mais para ajudar os russos.

Mas as potencias ocidentais cometeriam um erro irreparavel se desprezassem sem maior exame a proposta que Ulbricht pôs em circulação e que certamente será renovada, de um modo ou de outro, por via mais formal do que um simples artigo, antes de muito tempo. Neste sentido, a iniciativa de Moscou, de que Ulbricht é mero agente avançado de transmissão, representa um golpe sem dúvida hábil. Desde que a Russia se mostre «conciliadora» e suscite esperanças de um reajustamento geral com o Oeste, a opinião pública alemã, se voltará instintivamente para o problema da unidade territorial do seu país. Se, portanto, os aliados ocidentais derem, de qualquer modo que seja, a impressão mais leve de não estar tão empenhados quanto os proprios alemães, a reação destes não poderá deixar de ser amargamente desfavoravel ás potencias democraticas. Será um ressentimento profundo, duradouro e, aliás, indiscutivelmente justo. Qualquer tentativa francesa, por exemplo, de procrastinar mais uma vez a questão, qualquer receio norte-americano de que o sr. Adenauer perca terreno para os social-democratas, em uma Alemanha unida, será fatal.

ATOS DO GOVÊRNO ESTADUAL

O governador do Estado assinou, ontem, os seguintes atos:

nomeando o pe. Climaco José Calado, para exercer, o cargo de delegado de Ensino, da séde do municipio de Altinho, ficando dispensado, a pedido, do referido cargo, José Gomes de Alencar;

concedendo ás professoras Olivia Francisca Alves de Holanda Cavalcanti, da cadeira n.º 76, 3.ª entrancia, padrão "E", localizada no Grupo Escolar Faria Neves Sobrinho, da séde do municipio de Catende e Ana Alice Bezerra de Araujo, da cadeira n.º 61, 2.ª entrancia, de igual padrão, localizada nas Escolas Reunidas Pe. Cavalcanti, da séde do municipio de Bonito, a permuta das referidas cadeiras;

removendo Antonio Freire de Andrade Filho, coletor, padrão "J", da Coletoria Estadual de 1.ª classe, em Goiana, para a de igual classe e padrão em Timbaúba, e desta para aquela, o coletor de igual padrão, João Virgilio Montarrolos;

determinando que Grivaldo de Almeida Catanho, concursado, ora respondendo pelo cargo de escrivão da Coletoria de 4.ª em Lagos dos Gatos, passe a responder por idêntico cargo na Coletoria de igual classe, em Petrolandia, enquanto durar o impedimento do titular efetivo;

determinando que João Emilio de Santana, concursado, ora respondendo pelo cargo de escrivão junto á Coletoria de Petrolandia, passe a responder por idêntico cargo, na Coletoria de igual classe em Lagos dos Gatos, no impedimento do respectivo titular;

determinando que Joaquim José da Fonseca Costa, auxiliar técnico, padrão "I", da Secretaria de Saude e Assistencia Social, continue a ter exercicio, durante o corrente ano, no referido Departamento;

exonerando o dr. Carlos Barbosa Moreira, catedrático, padrão "O", interino, da 13.ª cadeira, Patologia e Clinica Cirurgicas e Obstetricia dos Animais Domésticos, da Escola Superior de Veterinária de Pernambuco, da Secretaria de Agricultura, Industria e Comércio;

designando o agronomo, padrão "J", da Diretoria da Produção Vegetal, Luiz de Arruda Falcão para exercer, em comissão, as funções de chefe do Serviço Experimental, daquela Diretoria, sendo-lhe atribuida a gratificação prevista na Verba 605 — DPV, Consignação ..... 605.8510 — Pessoal Fixo, Sub-Consignação b), o orçamento em vigor, ficando dispensado o agronomo, padrão "L", Diogenes Coelho de Morais Vasconcelos;

designando Dardano de Andrade Lima, assistente, padrão "J", efetivo do Instituto de Pesquisas Agronomicas e professor adjunto, padrão "L", interino da Escola Superior de Agricultura de Pernambuco para, sem prejuizo dos seus cargos, viajar ao Estado do Pará, afim de realizar estudos sôbre a flora amazonica, bem como sôbre as condições fitogeograficas em geral e coleta de material;

exonerando o engenheiro-agronomo João Wanderley da Costa Lima, assistente, padrão "L", do Instituto de Pesquisas Agronomicas, da Secretaria de Agricultura, Industria e Comércio, do referido cargo, contando-se o seu afastamento a partir de 7 de março ultimo;

concedendo a Severino Lopes Bezerra e Amaro Marcelino de Oliveira, respectivamente, inspetor de veiculos, padrão "B", da Delegacia de Transito, da Secretaria da Segurança Publica e servente, padrão "B", da Diretoria da Produção Animal, da Secretaria de Agricultura, Industria e Comércio, a permuta dos seus cargos.

DELEGACIA DE TRANSITO

Estão sendo convidados a comparecer a essa Delegacia, no prazo de 72 horas, afim de solucionar as multas que lhes foram impostas, os responsaveis pelas infrações abaixo discriminadas, ficando esclarecido que não serão aceitas justificativas após o prazo acima estipulado:

Avanço ao sinal — 12135 — 1517 — 12516 — 9602 — 5052 — 3961 — 12446 — 25068 — 2055-AL — 29444 — 3196 — 895 — 11389 — 12060 — 12663 — 23361 — 7739 — 17413 — 420 — 22000 — 416-Mot. — 553 — 1264-Of — 9763 — 16315 — 9502 — 8720 — 40366 — 23276 — 17142 — 13035 — 416-Mot. — 3331 — 7371 — 2430 — 40206 — 7399 — 2040 — 5376 — 40470 — 3922 — 12836 — 3838 — 7336 — 17514 — 7902 — 16250 — 11336 — 5699 — 27674 — 12363 — 9994 — 11285 — 12204 — 2714 — 12250 — 16721 — 9211 — 9947 — 791 — 16658 — 3600 — 16246 — 20076 — 2476 — 27442 — 21303 — 16502 — 16541 — 2403 — 2261 — 9607 — 334 — 278 — 2602 — 8850 — 29076 — 67-Of. — 12368 — 7649 — 12960 — 6959 — 12260 — 16335 — 11656 — 83 — 8429 — 12146 — 13002 — 17175 — 9903 — 11008 e 22319.

Curva contra mão — 1203 — 6793 — 2502 — 991 — 8244 — 8673 — 6669 — 7748 — 5745 — 27181 — 12626 — 7999 — 5390 — 29987 — 744 e 22259.

Contra mão — 2704 — 2580 — 5740 — 2097-AL — 1483 — 10366 — 40206 — 445-Of. — 28440 — 7701 — 662 — 23001 — 20474 — 12033 — 17229.

Cortar pela direita — 21722 — 2758 — 4145 e 4291.

Carteira imprestavel — 16742.

Cortar veiculo coletivo em movimento — 17376 — 16667 e 16658.

Desobediencia ao sinal de parada — 17017 — 416 — 5745 — 553 — 9823 — 17355 — 9817 — 8120-PB — 416 — 12516 — 11259 — 239 — 12534 — 22494 — 28523 — 21592 — 27421 — 27923 — 23259 — 29060 — 12766 — 12204 — 5390 — 28904 — 6477 — 4176 e 17000.

Desacato á autoridade — 40206.

Excesso de velocidade — 28964 — 21592 — 28523 — 9817 — 17355 — 9823 — 17017 — 1264-Of. — 22205 — 2798 — 20440 — 27171 — 28762 — 22494 e 1624.

Estacionamento proibido — 7328 — 8812 — 6731 — 4176 — 12874 — 7427 — 11315 — 7897 — 7032 — 6243 — 1404 — 999 — 6609 — 16701 — 8623 — 8260 — 7925 — 40379 — 2055-AL — 9161 — 7315 — 3046 — 23187 — 23018 — 8694 — 438 — 40206 — 27484 — 330 — 7644 — 3329 — 6500 — 3322 — 7362 — 6049 — 3823-RN — 13016 — 21583 — 40223 — 12446 — 13016 — 3937 — 928 — 23017 — 814-Of. — 5722 — 21151 — 6871 — 7908 —

(Conclue na 3.ª pagina)

O MOMENTO INTERNACIONAL

As negociações em Pan Mun Jom, segundo as noticias de ontem, estão encontrando inesperadas dificuldades. Formara-se uma atmosfera de otimismo talvez exagerado quanto á marcha dos entendimentos para o armisticio.

O exito do acôrdo feito para a troca dos prisioneiros enfermos e feridos pareceu aos comentaristas que abrira uma estrada larga pela qual se poderia rapidamente desembocar numa tregua, prenunciadora da proxima conclusão da guerra. Além disso, a aprovação unanime da proposta brasileira no Comité Politico das Nações Unidas constituira um fato quase sem precedentes na historia da ONU e fôra interpretada como um sinal de que os comunistas, tanto os norte-coreanos e chineses como os de Moscou haviam chegado a uma decisão favoravel no caso do armisticio.

No entanto, já houve três encontros entre os negociadores, sem que o impasse relativo á troca dos prisioneiros na base estabelecida pelas Nações Unidas e considerada irrevogavel pelos chefes militares e dirigentes politicos, fosse sequer abalado.

A impressão dominante agora é a de que os comunistas voltaram a negociar, sem a intenção de ceder no ponto capital que a liberdade concedida aos prisioneiros vermelhos de não voltarem aos seus paises de origem.

Pode-se admitir que se trate apenas de um jogo dilatorio, muito comum nas negociações com orientais. Os comunistas desejam chegar a um entendimento, mas não querem fazê-lo de uma forma que dê ao mundo a impressão de que o fizeram por não ter outra alternativa.

E' possivel tambem que o governo soviético, depois da abertura franca de uma perspectiva apaziguadora, esteja reservando ainda o caso coreano para barganhar com os aliados.

O secretario de Estado, sr. John Foster Dulles, porém, nas declarações que fez á imprensa parisiense sobre o assunto, fechou a porta á semelhante esperança, quando afirmou que em nenhuma hipotese os Estados Unidos comprariam a paz na Coréia com o sacrificio da sua politica ou da politica dos seus aliados na Europa.

O verdadeiro plano

Costa REGO

(Exclusividade do DIARIO DE PERNAMBUCO)

RIO — Recebi, meu Joaquim, suas quatro laudas contendo o plano de redenção nacional que você elaborou em vinte pontos. Há nêle muito bom senso, mas grandes ilusões.

Imagina você, por exemplo, que podemos revogar o sistema da licença prévia — tão exato como principio, tão errado na prática — mediante um apêlo ao povo no sentido evangélico de só comprar os artigos de importação estritamente necessários. Desde que assim procedesse, ninguém importaria o supérfluo. Mas nem todos somos candidatos a um lugar no Flos-sanctorum. Preferimos em regra o padrão O com penacho. A lei deve ser consentida, e o consentimento está sempre no consuetudinário.

O câmbio livre, a livre concorrência, um determinado estilo de vida agrária, como tudo você honestamente aconselha, são formulas ideais, que a realidade na maioria dos casos embaraça, a pedido mesmo do povo, a quem você dirige seu apêlo. Cada um sabe onde lhe aperta o sapato e do sapato ùnicamente cuida.

E' muito corrente a idéia, tão brilhantemente exposta em seu plano, de emprestar a juros baixos e prazo longo. Ponha-se na direção de uma carteira bancária, gerindo bens alheios; recebidos em depósito, e verá como a baixa dos juros e a extensão dos prazos não criam por si mesmas a pontualidade nos vencimentos, nem, como se diz na terminologia da profissão, a rentabilidade necessária dos negócios. Negócios fazem-se com o instinto e não com estatutos.

Dar ao meio circulante um limite cientifico — outra, meu amigo, de suas ilusões — é contrariar as próprias leis da expansão: é querer evitar os fenômenos sem acompanhar-lhes as causas.

Suas concepções de governo — eu diria melhor suas concepções administrativas — não são melhores.

Ocorrem-lhe aconselhar uma revisão dos quadros do funcionalismo publico. Sabe o que é um dêsses quadros? Não é como a casa de marimbondos que você manda queimar pelo Honorato. E' um complexo de hábitos e direitos que os tribunais protegem. Pode você extinguir os tribunais?

Vender o Loide, vender a Central, vender em suma as emprêsas do Estado — eis uma verdadeira tolice, porque tem cada um dêstes serviços determinada função no organismo do país. Resta que sejam bem orientados. Passá-los adiante não é sabedoria; é ato puro e simples de pura e simples demissão.

Sobram-lhe razões, entretanto, para reclamar providencias de outro gênero, como essa de abrir comunicações boas e, portanto, rápidas entre o litoral e a zona onde se cultiva trigo. O trigo e o petróleo acabarão com o país se continuarmos a importá-los. E' uma verdade que, repetida, e na proporção do mêdo que nos infundir, talvez dê continuidade e segurança aos programas existentes com referencia a um e outro dêsses produtos.

Vejo tambem em seu plano o aproveitamento econômico de todo o vale do São Francisco: construção de barragens ao longo do curso do rio, com eclusas para a navegação franca desde as cabeceiras até Paulo Afonso. Sim; mas isso não se improviza, Joaquim isso virá quase espontâneamente como consequencia da eletrificação do vale, cujo ponto de partida é a usina de Paulo Afonso.

Em resumo, chegando ao fim desta carta, quase me parece inane qualquer plano. A grande idéia seria ter por legitimo plano de governo apenas deixar que certas coisas, depois de começadas, não fôssem frustradas, ou começá-las para que elas naturalmente se desenvolvessem fora de nosso alcance.

COUSAS DA CIDADE

O COORDENADOR DO BANCO DO NORDESTE

Cleanto de Paiva Leite, o repórterzinho do DIARIO DE PERNAMBUCO, de alguns anos atraz, foi designado pelo presidente da Republica, para constituir a comissão incorporadora do Banco do Nordeste. Todos nós, que fomos seus companheiros, e o vimos gradativamente fazendo a sua carreira — aqui começando a sua vida publica, logo mais se formando em Direito, depois, funcionario na Paraiba, mais tarde fazendo concurso no Dasp e sendo nomeado, sem proteção sem apresentação, sem recomendação de especie alguma — nos alegramos com a vitoria do nosso amigo.

De tal modo foi a sua atuação no Dasp, que recebeu a incumbencia de ir ao Paraguai apresentar um plano de remodelação de serviços publicos. Depois foi fazer um curso de economia em Londres; e daí o sr. João Carlos Muniz o levou para a ONU, que então se organizava. Uma longa estada na America abriu a Cleanto de Paiva Leite varias janelas para o mundo. Dali foi ele mandado em missão a varios lugares, na Comissão de Tutela. E depois do seu estagio, preferiu voltar ao Brasil, afim de tratar dos problemas brasileiros.

A sua designação como acessor da Presidencia da Republica não resultou de qualquer contingencia politica. Foi para o lugar, por ser o homem capaz e eficiente. Agora nomeado para a Comissão Incorporadora do Banco do Nordeste, leva para o seu pôsto, apesar de muito jovem, um cabedal de experiencia, que não é comum. Dominando varios idiomas, conhecendo quase o mundo inteiro, sabendo muito bem quase os problemas do Nordeste (ele sempre se considerou um homem de Piancó, onde quer que estivesse) ninguem melhor do que ele pode ser o coordenador do Banco.

A nossa velha nau toda se embandeira em arco, para saudar a esse homem de nossa equipagem. — Z.

UDN nacional: atitude moderada na próxima convenção

Colaboração com o governo, através do Congresso — Debates sobre udenistas no poder — José Americo e as obras nacionais no Nordeste

Murilo MARROQUIM

Falando aos vespertinos, o sr. José Américo acentua que o Departamento de Obras Contra as Secas está caduco. Sempre esteve, no sentido de que jamais foi o elemento ideal de amparo ao Nordeste. O erro da politica brasileira residiu em dar prioridade e, sobretudo, quase exclusividade, ás tarefas da engenharia, no combate ás calamidades ciclicas. Abriram-se muitas estradas nos sertões; fizeram-se alguns açudes. Mas, para compor o quadro de recuperação, jamais se cogitou da agricultura. O serviço de obras contra as secas deveria ser, especialmente, uma tarefa básica do Ministério da Agricultura. A este competeria efetuar os grandes planos de recuperação, pedindo o concurso simultaneo das pastas de Viação e Obras Publicas e de Educação e Saude. O resultado hoje, dos terriveis equivocos que se repetiram, surge com toda a nitidez. As zonas servidas pelos açudes praticamente estão despovoadas: a agricultura não floresceu nelas. Floresceu, antes, o enriquecimento das terras vizinhas, que ficaram sob o jugo de felizes proprietarios. E estes cruzaram os braços diante de tão extraordinaria valorização. Somente agora, nos debates havidos a respeito, no Senado, se levantou mais uma vez a necessidade da desapropriação dessas terras servidas pelos açudes. Quanto ao mais, os serviços contra as secas ficaram vinculados á obra fria de engenharia: construções de estradas, de pontes, de açudes. O rendimento economico das regiões mal foi levado em contar o auxilio real aos aglomerados humanos ficou de lado. A engenharia do Ministério da Viação cumpriu o seu rigido e limitado papel técnico: e todo o aspecto humano do problema, o fundamental, foi esquecido. Sem a prevalencia do Ministério da Agricultura, só chamado ao campo da desgraça nordestina diante de um novo flagelo, sobre todos os demais — será de fato impossivel organizar um bom departamento de obras contra as secas. O sr. José Américo, e sobretudo agora com a sua dura experiencia de governo, reconhece os fracassos: e aponta as linhas iniciais que podem ser seguidas em beneficio de um trabalho organico no Nordeste.

* * *

Os circulos udenistas, diante das perspectivas sobre reformas no Ministério, aguardam os debates que irão ser travados, dentro de poucos dias, na convenção nacional do Partido. Um ponto de fricção foi afastado: a candidatura do sr. Artur Santos repetiu a classica posição udenista, de jamais aceitar um duelo interno para saber quem conta efetivamente com a maioria da agremiação. A situação politica, no entanto, se mantem e tornou-se particularmente mais tensa, em vista da reforma esperada. Sabe-se que, para eixo dessa remodelação, existe a figura do sr. Osvaldo Aranha: um udenista, sem duvida, mas, não fixado dentro das linhas da agremiação. O embaixador, no poder, não representaria oficial ou oficiosamente a União Democratica Nacional; pelos motivos apontados e, tambem, por se representar a si mesmo. Debate-se, portanto, entre os udenistas, se Vargas tentará ou não obter para o governo um representante mais nitidamente, mais partidariamente da UDN — considerando-se que o sr. Cleofas venha a ser afastado da pasta da Agricultura. E, sobre a hipotese discutem desde já os brigadeiristas, preparando o clima da proxima convenção. Parece certo, a julgar pelo que temos ouvido na UDN, de representantes de varias de suas correntes — moderadas ou extremadas — que a agremiação fixará normas que, oficialmente, não lhe permitam participar do governo. De sorte que, se udenistas forem convidados para o poder ou se ficar no poder o sr. Cleofas, de modo algum representará oficialmente o partido. A UDN não deseja afastar-se das linhas que vem seguindo; e, da mesma forma, não permitirá que a ala extremada obtenha qualquer êxito especial na convenção. Certos grupos extremados pretendem sejam aprovada, na convenção, uma moção drastica para prevenir a colaboração individual — inclusive com a pena simultanea de expulsão para os que desatenderem o partido. O clima de indefinição provavelmente prosseguirá, na UDN; a colaboração, quando util, será dada no Congresso; o apoio ao governo se fará através de uma atitude mais negativa, no plano das revelações públicas, e sempre positiva, no ambito das afirmações parlamentares, quando em discurso este ou aquele projeto que o governo considera vitais.

FATOS E DIVERSOS

Várias agressões em 24 horas

Algumas das vitimas encontram-se recolhidas, gravemente, no Pronto Socorro — Os ladrões não respeitam nem as casas dos policiais — Réus capturados — Desaparecimento de duas menores — Outras ocorrencias

Ontem, no Pronto Socorro, como resultado das cenas de sangue e dos desastres de veiculos de que foram vitimas, tiveram de submeter-se aos curativos de urgencia as seguintes pessoas:

A's 16 horas, Maria Bezerra da Silva, solteira, de 25 anos, doméstica e com residencia em Paudalho, de onde procedeu e ali foi envolvida em tremenda cena de sangue. Tinha ferimento penetrante, produzido por arma branca, da região toráxica, encontrando-se recolhida ao P.S. em estado gravissimo.

— A's 16,15, Arlindo Feliciano da Silva, casado, de 32 anos, operário e com residencia no Alto José do Pinho, n. 1401, em Casa Amarela, em consequencia de séria cena de sangue verificada em sua casa, sofreu ferimentos penetrantes, produzidos por arma branca, na região tóraco-abdominal. Está, igualmente, internado, em estado grave, no Hospital de Fernandes Vieira.

— A's 18,15, Otilia Francisca dos Santos, casada, doméstica e residente á rua 2 de Fevereiro, 72, em Casa Amarela (ferimentos contusos no braço esquerdo, com suspeita de fratura, além de escoriações generalisadas). Foi agredida no proprio lar.

— A's 19,10, Antonieta Rodrigues Viana, solteira, de 48 anos, doméstica e domiciliada á avenida Anibal Benevolo, n. 981 (contusões e escoriações generalizadas); Foi vitima de um acidente de veiculos registrado á rua do Hospicio.

— A's 19,45, Djalma Ribeiro, casado, de 33 anos, estivador e com domicilio á rua Alegre, n. 433, em Agua-Fria (contusões torácicas, além de fratura da clavicula esquerda). O atropelamento de que foi vitima ocorreu á avenida Rio Branco.

A's 22 horas, Sebastiana Marques de Santana solteira de 22 anos mundana e moradora á Travessa do Cajueiro n. 17 na Mustardinha (ferimentos incisos produzido por arma branca na região abdominal); e, finalmente:

— —A's 22,30, Alcides Zacarias de Santana, solteiro, de 24 anos, operário e residente á rua Major Amaro Portela, n. 327, em Giquiá (ferimentos penetrantes do tórax, além de feridas incisas da região peitoral esquerda e da perna direita, praticadas por arma branca. Ambos foram vitimas de tremenda cena de sangue, praticada pelo individuo conhecido por «João Badoque», companheiro de Sebastiana, a quem foi surpreender em coloquios amorosos com Alcides.

Todos os pacientes tiveram os curativos de urgencia dos cirurgiões: Dirceu Veloso, Euclides Bacelar e Almir Couto, auxiliados pelos ddos: Fernando Couceiro Costa e Assis Holanda.

Documentos no 1.º Distrito á disposição dos donos

A 1.ª Delegacia da Capital, no Pátio do Carmo, está avisando ás pessoas interessadas que ali se encontram em deposito, á disposição dos legitimos donos: 15 carteiras de identidade policial; 13 carteiras profissionais do trabalho; 5 carteiras de contribuição, de Institutos de Aposentadoria e Pensões; 4 carteiras de associados de sindicatos; 3 certificados de reservistas; 2 certidões de idade; 2 cadernetas da Caixa Economica; 1 carteira de habilitação de motorista; e 1 titulo de eleitor.

Réus capturados

Pela manhã e á tarde de ontem, os investigadores José Tenório de Cerqueira, n. 51 e Luiz Gonzaga da Silva, n. 327, ambos da Secção de Crime, Sindicancia e Capturas, orientados por seu colega Cicero de Albuquerque, chefe do mesmo Serviço da «DIC», efetuaram a prisão dos réus, João Isidoro da Silva e Manoel Sales Pereira.

O primeiro, incurso nas sanções do art. 19, da Lei das Contravenções Penais, acha-se condenado a 2 meses de detenção pelo Juizo da comarca de Jaboatão.

Sua captura se deu no Córrego do Tiro, em Beberibe e decorreu das determinações de uma carta precatória daquele Juizo para o juiz de Direito da 3.ª vara criminal desta capital. Quanto a Manoel Sales Pereira, igualmente incurso nas penas do art. 19, (porte clandestino de arma proibida), da Lei das Contravenções Penais, foi condenado a 15 dias de reclusão, conforme sentença proferida pelo juiz de Direito da 3.ª vara criminal sendo ele detido á avenida Central, no bairro de São José.

Ambos os réus, depois de ligeiramente interrogados pelo delegado José Lourenço, foram conduzidos ao Presidio do Estado, para cumprimento das penas.

Não respeitam nem a policia

Na madrugada de ontem, o guarda-civil n. 114, Renato Carreiro, residente á rua Manoel Azevedo, n. 517, na Iputinga, teve arrombadas as portas do seu domicilio, de onde os ladrões roubaram: dois fardamentos; um cinturão militar e uma chave do Arquivo Geral da Segurança Pública, pelo qual o referido guarda-civil é responsavel.

Com alusão a esse fato, Renato Carreiro prestou queixa na Permanencia Unica da Secretaria da Segurança, solicitando providencias contra os gatunos.

Desapareceram as menores

Ontem á tarde, procurou a Permanencia Unica para queixar-se, o sr. José Tertuliano de Oliveira, com residencia á rua Valdemar Lima, n. 316, em Salgadinho. Declarou que, pela manhã, desapareceu, inesperadamente, de casa suas duas filhas menores Maria e Nilma de Oliveira, cujas idades não foram mencionadas pelo queixoso.

Este esqueceu, tambem, de fornecer os detalhes mais precisos sobre as desaparecidas, afim-de facilitar a ação da policia.

Pedida a prisão preventiva de dois criminosos

A' tarde de ontem o 1.º delegado da capital, Paulo do Couto Malta, encaminhou oficios aos juizes de Direito das varas criminais competentes, para remeter-lhes os instrumentos policiais ali instaurados contra os individuos: Euclides Corrêa de Araújo e Milton José dos Santos.

E' o primeiro autor do assassinio do popular Antonio Gonçalves da Silva, e o segundo responsavel por clamoroso caso registrado á campina do Tôta no suburbio da Varzea, nesta cidade.

O individuo Milton Santos é acusado de haver tentado a prática de atos libidinosos com o menor de 3 anos, J.A.N., não consumando a selvageria iminente, em face da intervenção de pessoas no local do crime que foram surpreende-lo em flagrante.

Euclides Araujo, incurso nas sanções do art. 121, do Código Penal Brasileiro, matou seu desafeto á noite de 21 deste na plataforma de chegada dos trens, na Estação Central.

Quanto a Milton Santos está incurso na cominação do art. 212, inciso II, com o art. 214, do Código Penal Brasileiro e nos oficios remetidos á Justiça, o delegado Paulo Malta lembrou ás autoridades ser necessária a decretação da prisão preventiva de ambos, em face das provas dos autos e na conformidade dos artigos 311 e 313 do Código do Processo Penal.

Espancaram a gestante

Ontem á tarde, o comissário Benedito dos Santos Leal, do posto policial do Engenho do Meio, mandou conduzir á presença do delegado Paulo Malta, com oficio, as domésticas: Adelaide e Maria Ribeiro da Costa, mãe e filha são acusadas autora do espancamento de que foi vitima pela manhã, a sra. Elza Galdina da Silva, óra em adiantado periodo de gravidês.

A respeito do fato, a autoridade determinou instauração do inquerito cabivel, dando instruções sobre a apresentação da vitima e exame médico, cujo laudo vai instruir o processo contra as mulheres citadas, ora recolhidas ao xadrês do 1.º dis-

Cassada a carteira do profissional

Ontem á tarde, com a portaria n. 9, o delegado de Acidentes, Alcisio de Melo Xavier, determinou a cassação, pelo praso de 6 meses, da carteira do profissional João Tiago da Silva, prontuariado sob n| 41583.

A autoridade baseou essa medida de acordo com o contido no art. 183, inciso II, alinea A, do decreto n. 1610, de 3 de fevereiro de 1947, do Regulamento de Transito do Estado de Pernambuco.

João Tiago, dirigindo em velocidade, pela Estrada do Arraial, o caminhão placa n. 123-OF, ás 9 horas e dez minutos do dia 17 do mês passado, atropelou ao menor de 4 anos, Luis Gonzaga, causando-lhe morte imediata.

Consumado o acidente, o profissional criminoso abandonou o carro, não prestou socorro á vitima e fugiu á flagrancia.

Depois da espetacular festa de «reentrée», em

A TABA SE DIVERTE, o querido animador

ALMEIDA CASTRO

voltará sábado próximo ao comando da

"SABATINA DA ALEGRIA"

apresentando

OS CABRAS DE LAMPEÃO

e a estréia de

JOSE' OTONI

Novidades! Surprezas! Atrações! Brincadeiras!

Sabado ás 14,55, no AUDITORIO TAMANDARE'

NOTICIAS DO FORO

TRIBUNAL DE JUSTIÇA DO ESTADO

Reunião da 1ª Camara Criminal

Sob a presidencia do des. Dirceu Borges, reuniu-se, ontem, a 1.ª Camara Criminal do Tribunal de Justiça do Estado, com a presença dos seus membros efetivos, desembargadores Orlando de Aguiar, Tomás Cirilo Vanderlei, João Tavares e do juiz Rodolfo Aureliano, além dos subprocuradores gerais, srs. Arnaldo Duarte e Otavio Amorim.

Depois da leitura e aprovação da ata da reunião passada, pelo presidente foram relatados habeas-corpus dos seguintes pacientes: Pedro Gregorio da Silva, da comarca desta capital; o paciente que é investigador de policia, reclama contra a coação injusta, de achar-se recolhido á Detenção, acusado de haver extorquido de uma pessoa, a importancia de Cr$ 2.000,00, valendo-se da autoridade. Esse pedido foi considerado prejudicado por ter sido o paciente em tempo, posto em liberdade.

— Paciente Edite França, recolhida ao presidio por crime de lesões corporais, com mandado de flagrante. Alegou a advogada da paciente, Niete Correia Lima, pela segunda vez, excesso de prazo para a instrução criminal. Foi denegada a ordem contra os votos dos desembargadores João Tavares e Orlando de Aguiar.

— Maria Natalia de Carvalho, da comarca de Brejo da Madre de Deus, alegou, entre outros fundamentos do pedido, o fato de constituir coação injusta ter sido presa em que a sentença passasse em julgado. A informação ministrada em torno do pedido, esclarece que a ré está condenada regularmente e por isso julgou-se prejudicado o pedido.

— Mário Batista das Chagas, da comarca de Jaboatão, foi denegado o pedido; o paciente está condenado a 2 anos de reclusão.

— Sebastião Miranda dos Santos, da comarca de Caruaru, diz estar sofrendo coação e ameaçado em sua liberdade de locomoção por parte do juiz. Este, solicitado, informa que o paciente foi denunciado por crime previsto no art. 213 do Código Penal; que citado não foi encontrado (certidão nos autos) que após a publicação do edital, teve inicio a instrução criminal e, toda vez que se marcava audiencia, o oficial o procurava para a citação do estilo sem, todavia, encontrá-lo; que afinal foi julgado e condenado a 6 anos de reclusão. O habeas-corpus foi denegado de vez que o oficial que firmou as certidões tem fé, até prova em contrário.

— Antonio Alves de Carvalho, processado por crime de sedução, processo em andamento na comarca da Escada, alega injusta coação, dizendo que a pessôa que apresentou queixa na policia como sendo mãe da ofendida, não provou com o documento habil (certidão do registro civil) ser realmente a genitora legitima da mesma.

O sub-procurador, em seu parecer, não dava pela nulidade alegada; todavia achava que era de conceder-se o recurso, porque não estava provada a menoridade da vitima, que o atestado de sanidade, afirmando a idade compreendida entre 15 e 18 anos, como estava declarado, desacompanhado de qualquer outro elemento de prova, não era de admitir-se.

Posto em discussão o voto do relator denegando a ordem, o des. Tomás Cirilo, sob a alegação de que, sendo a genitora da paciente, casada, como declarou, não tinha capacidade para representar, sem outorga do marido que é o chefe da familia, a menos que se prove encontrar-se o mesmo ausente.

O des. Orlando de Aguiar concedia por outra razão. Diante disso, o relator por sua vez, modificou seu voto, convertendo o feito em diligencia, contra os votos dos desembargadores João Tavares e Orlando de Aguiar.

— Dionisio José Rodrigues, vulgo Ceguinho, autor de crime previsto no art. 157 (roubo á mão armada). Preso e com prisão preventiva decretada, alegou o paciente falta de fundamentação dessa custodia.

A ordem foi denegada.

Em seguida foram chamados a julgamento os dois seguintes feitos da pauta:

Recurso-crime de pronuncia — Amaragi. Recorrente, Jorge Printon Gonçalves. Recorrido o Juizo. Deu-se provimento sem discrepancia de votos.

Recurso-crime de absolvição — Agua Preta. Recorrente, o Juizo. Recorrido, José Vitor Gomes. Negou-se provimento unanimemente.

Colchão de Molas

"STRATUS"

E' muito MELHOR

Hospicio, 120 — Recife

LIVROS E FOLHETOS

Jornal Magazine — Está circulando, no Recife, mais um numero do **Jornal Magazine**, dirigido pelo sr. Gileno Bezerra Duarte. Além de noticiario, insere colaborações assinadas por Claudomira da Cista Lima, Angelo De Agostini, Gileno Bezerra Duarte, Marques da Cruz, T. Melo Carvalho, Ormindo Pires Filho e outros.

Jornal Magazine circula há 3 anos.

O GADO ESTA' DOENTE

RIO, 29 (Meridional) — O navio que transporta gado do sul para o Nordeste acaba de atracar nas docas do Loide. O comandante da nave quis desembarcar o gado que ainda permanece com vida, pois não sendo a embarcação apropriada para transportar esse genero de cargas, provocou a morte de grande numero de rezes. Entretanto, a Secretaria da Agricultura da Prefeitura está se opondo ao desembarque, uma vez que constatou estar o gado doente.

VIDA ESCOLAR

FACULDADE DE DIREITO

Estão sendo convidados todos os alunos do 3.º ano do curso de bacharelado para uma assembléia geral da turma, hoje, na sala de aula, quando serão tratados assuntos referentes á mudança do horario e continuação da greve de protesto, iniciada no dia 28.

SERVIÇO DE VERIFICAÇÃO DO RENDIMENTO ESCOLAR

O Serviço de Verificação do Rendimento Escolar está convidando as professoras e responsaveis pelas seguintes unidades escolares a mandar buscar, neste Serviço, no horario de 13 ás 17 horas, os formularios da prova bimestral: Grupo Escolar Pedro Celso, Parque Infantil Coração Eucaristico, Lar N. Sra. do Carmo, Escola Maria Tereza, Escola D. Olegarinha, Escola Anchieta, Casa do Pequeno Jornaleiro, Nucleo Social da Mustardinha, Cadeira 201, Cadeira 173, Cadeira 152 (Cavaleiro), Escola Tipica Rural Tapera, Escola 237 (Capibaribe), Escola Tipica Rural Engenho Timbi e Escola Tipica Rural Porto Artur.

DIRETORIO ACADEMICO DE MEDICINA VETERINARIA

Recebemos:

«O presidente do Diretorio Academico de Medicina Veterinaria de Pernambuco de acordo com a solicitação do Conselho de Representantes, baseado no capitulo V do art. 49, letra a), resolve convocar uma assembléia geral para o proximo dia 30 quinta-feira, ás 9 horas, afim de que o colega Amaro Pinheiro de Albuquerque Melo preste esclarecimentos a respeito de sua atitude tomada, usando indevidamente o nome do referido Diretorio em um comicio realizado nesta cidade no dia 28 proximo passado.»

OLINDA

III CORRIDA DAS LADEIRAS — ESPORTES — BIBLIOTECA

Prepara-se a Liga Olindense de Desportos para prestar uma homenagem á nossa Marinha de Guerra, fazendo realizar no proximo dia 14 de junho, a III Corridas das Ladeiras.

O percurso será de sete mil metros, ora subindo, ora descencendo ladeiras, incluindo os pontos mais pitorescos da cidade.

Para o importante certame que emarcará êxito sem precedentes na vida esportiva do municipio, a Liga Olindense de Desportos já tomou as primeiras providencias, designando uma comissão de organização que está assim constituida: Alberto Senbra Nogueira — presidente, José Wanderley — secretario; Mauro Maymone de Barros — organizador de percurso; Nicolas Romano e Wilson Figueredo — auxiliares, sob a supervisão do desportista Ubiratan de Castro e Silva.

Essa comissão vem se reunindo todas as segundas-feiras, na séde da entidade, á noite, tendo tomado as providencias que se fazem necessarias para o bom êxito da Corrida.

Biblioteca do Atlantico

O Atlantico, por intermédio do seu Departamento Cultural, dirigido pelo sr. Barreto Guimarães, com assistencia do sr. Juho A. de Siqueira, inaugurará hoje, a biblioteca do clube.

Durante a solenidade, o poeta Jaime Griz fará uma palestra sobre «Gentes, coisas e cantos do nordeste».

Por deferencia do comando da Policia Militar do Estado, o orfeão do quartel do Derbi dará uma audição.

Faça-se justiça

Escreve Abelardo Moreira: «Essa crônica, como as anteriores, nunca é enfadonha repetir, se estriba em fatos, elogiando não homens e, sim, seus atos nobres, criticando de forma honesta e construtiva, sem nenhum agravo e sem visar tampouco quaisquer correntes politico-partidárias.

Em arrojados empreendimentos poucos se atrevem a executá-los, e rarissimos os que levam avante a missão que abracam. Disse-me certa vez Barreto Guimarães, com aquela característica sinceridade, que Ubiratan de Castro, batalhador incansavel dos desportos lindenses, ainda conseguiria um estádio. E, de fato, aquela profecia se concretizou.

Encontrando a séde da L.O.D. como um verdadeiro pardieiro, possuindo apenas uma mesa e dois tamborêtes, dentro em pouco adaptou a referida sociedade num local adequado com móveis apresentados condignamente. Seus esforços e sacrificios foram enormes, assunto que ninguem de bôa fé pôde contestar, entretanto não foram debalde porque alcançou o êxito merecido. Em sua recente viagem ao Rio de Janeiro, sacrificando seus proprios interesses, expondo na Capital Federal com fatos preciosos a necessidade de um estádio, através do progresso crescente dos nossos desportos, conseguiu Cr$ 250.000,00 para concretizar uma velha aspiração dos desportistas da nossa Marim de Caetés.

Só mesmo os elementos mesquinhos, dotados de má fé, não se conformarão com essas benfeitorias, pretendendo, talvez, deturpar sua alta finalidade, porém, de maneira alguma ofuscarão o brilho de uma proveitosa administração á frente dos desportos olindenses, cabendo o julgamento sereno á maioria esmagadôra dos homens de bem de nossa terra.

Daqui parabenizamos o dinamico e jovem desportista Ubiratan de Castro, por seu arrôjo, por sua coragem e sobretudo por sua força de vontade, digna e merecedora de todos os nossos aplausos».

Clubes multados

Pela Portaria n. 4, de 27 ultimo, o desportista José Vanderlei, secretario Geral da LOD, devidamente autorizado pelo presidente da entidade e tendo em vista regularizar a situação financeira dos gremios filiados, está convidando os seguintes clubes a recolherem aos cofres da mentora, dentro de 30 dias a partir de hoje, as multas que lhe foram impostas: Centro Desportivo do Varadouro — Cr$ 100,00; Condor Futebol Clube — Cr$ 50,00; Centro Desportivo São Sebastião — Cr$ 50,00; Progresso Futebol Clube — Cr$ 100,00.

Pela mesma Portaria, esses clubes poderão, dentro de 10 dias a partir de hoje, pedir reconsideração de tais penalidades.

Cartaz

OLINDA — «Amei um bicheiro», com Eliana e Cyl Farney.

DUARTE COELHO — «A luva de ferro».

Aroma suave e masculino

AQUA VELVA

A loção para após a barba mais popular do mundo

AVISO

O BANCO DE CREDITO POPULAR DE PERNAMBUCO (Soc. Coop. de Resp. Ltda.) leva ao conhecimento dos seus clientes e amigos, que a partir do dia 2 de Maio proximo, adotará o seguinte horário:

De segunda a sexta-feira — Das 8 ás 17 horas
Aos sabados — Das 9 ás 11 horas

Recife, 25 de Abril de 1953.

A DIRETORIA.

(90)

ASSOCIAÇÕES

ASS. PERNAMBUCANA DE BIBLIOTECARIOS

Realiza-se, hoje, em sua sede provisoria, na biblioteca do Colegio Padre Felix, uma reunião da Associação Pernambucana de Bibliotecarios.

Está sendo solicitado o comparecimento de todos os associados, afim de serem resolvidos assuntos relativos á publicação do Boletim. A reunião terá lugar ás 20 horas.

SOC. PERNAMBUCANA DE TOCOGINECOLOGIA

Toma posse hoje, em sessão solene, em sua sede social, nesta cidade, a nova diretoria dessa Sociedade, para o exercicio de 1953-1954, a qual está assim constituida: presidente, prof. Ferreyra dos Santos; vice-presidente, prof. Salgado Calheiros; 1.º secretario, dr. André Basto; 2.º secretario, dra. Eunice Soares; tesoureiro, dr. José Julio Lira; vice-tesoureiro, dr. Djalma Peixoto; bibliotecario, dra. Palmira Valença. Comissão Fiscal: dr. Rodrigues Calheiros, dr. Heraldo Selva e dr. Valdeci Soares. Comissão de Sindicancia: dr. Berilo Pernambucano, dr. Simão Nader e dr. Manoel Ximenes.

Em comemoração ao ato e festejando o seu 4.º aniversario, realiza essa Sociedade um jantar de confraternização, ás 20 horas de hoje, no Restaurante Suiço, em Boa Viagem.

SOC. BRASILEIRA DE DE ZOOTECNIA

Para uma reunião extraordinaria, a se realizar ás 16 horas do dia 5 de maio proximo, na D. P. A., no Cordeiro, estão sendo convidados todos os associados. Da reunião constará uma palestra sobre — Melhoramento do Crioulo a ser feita pelo agronomo José Souto.

MAÇONARIA

O Conselho de Kadosch n. 3, reune-se, hoje, no local e hora do costume, para eleger a sua administração no periodo de 1953-1954.

EMPRESTIMO DE 20 MILHÕES

RIO, 29 (Meridional) — O diretor da Carteira de Credito Agricola do Banco do Brasil concedeu um emprestimo de 20 milhões de cruzeiros para financiamento ao frigorifico Tupacretan, no Rio Grande do Sul.

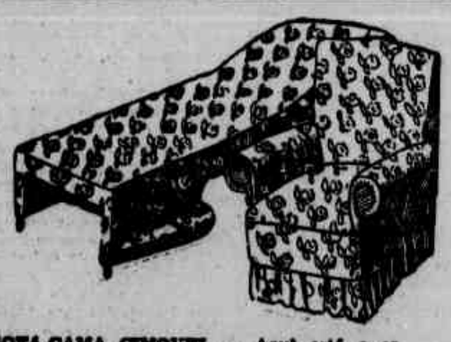

2 COISAS INDISPENSAVEIS NO SEU LAR!

COLCHÕES DE MOLAS «CIMOVEL» — Eis uma das coisas que V. adorará ao decidir possuir. E não demore! Sono tranquilo, reparador é o que lhe oferece CIMOVEL com o seu molejo suave, seu acabamento perfeito. Prefira «CIMOVEL», de molas de aço legitimo.

SOFÁ-CAMA CIMOVEL — Aqui está a segunda coisa indispensavel num lar moderno. Durante o dia eis um conjunto de sala para as visitas. A noite, rapidamente, se transforma numa confortavel cama. Ideal para apartamentos ou residencias de familia muito numerosa.

COMERCIO E INDUSTRIA DE MOVEIS LTDA

RUA DA IMPERATRIZ, 179 — RECIFE — TEL. 4135

Org. Norte Brasileiro (127)

Aguardem no proximo dia 6 de Maio! - Lançamento de uma novela diferente:

"O DESTINO DE CADA UM"

Original de CARLOS GUTEMBERG - Vivida pelo elenco de radiatro da RADIO TAMANDARE' - sob a direção de LUIZ MARANHÃO

Patrocinio do LABORATORIO PHYMATOSAN S. A.

A partir do proximo dia 6, na RADIO TAMANDARE' - Todas as 2as., 4as. e 6as. feiras - A's 20,05 horas

ILEGÍVEL

Diario SOCIAL

O PRECEITO DO DIA

COLABORAÇÃO INESTIMAVEL

O doente não pode ser um simples espectador de seu tratamento, ou proceder como um descrente ou um autômato. Deve colaborar com o médico, seguindo-lhe as prescrições com absoluta confiança e exatidão.

Seja um auxiliar eficiente do médico colaborando no seu tratamento com alma e inteligência. — SNES.

ASTRAL DO DIA

por HAGA SWAMI

30 de abril

E' bom ser prudente o dia todo. Saturno, á tarde, favorece terras, plantações, predios, tabelionatos

OS NASCIDOS NESTA DATA — São aptos á carreira diplomatica e legislativa, podendo lograr honras e fortuna.

ANIVERSARIOS

FAZEM ANOS HOJE:

As senhoritas: Ivone, filha do sr. Dias Fernandes e de sua esposa, sra. Noemi Fernandes, já falecida.

Os senhores: José Bonifacio; Francisco Ribeiro de França.

A menina: Maria Lucia, filha do sr. João Candido de Vasconcelos e de sua esposa, sra. Severina Marques de Vasconcelos.

Os meninos: Martiniano Ricardo, filho do sr. Luiz Bacalhau Alves e de sua esposa, sra. Dulce Bacalhau Alves; José Jeronimo, filho do sr. Eduardo Antonio Jeronimo e de sua esposa, sra. Elza Vieira Jeronimo.

CASAMENTOS

Realizou-se, ontem, no Rio, o casamento do sr. Rui Oto Barros com a srta. Selma Julia Dalh, filha do sr. Gustavo Dalh e de sua esposa, sra. Julia Maria Dalh.

O ato teve lugar na residencia dos pais da nubente, á rua Tenente Pimentel n. 146, Olaria.

O casal fixará residencia nesta cidade, á avenida Conselheiro Aguiar n. 994, em Boa Viagem.

— Firmino Jobelino de Siqueira, 2.º oficial de casamentos afixou no Palacio da Justiça, sala 14, 2.º andar, edital de proclamas dos seguintes contraentes: Lauriano Antonio da Silva e Ana Maria da Silva; José Roberto de Paiva e Lenira Cabral da Silva; Humberto Gonçalves da Silva e Maria Barbosa de Lima; sr. Miguel Otavio de Melo Junior e Léda Maria de Paula Lopes; José Gomes Filho e Maria Madalena de Lima; Francisco José de Lima e Luzinete Melquiades da Silva; Assimar Nascimento Moreira e Maria Madalena Menard; Fernando Marques Silva e Maria do Carmo Alves; Sebastião Francisco da Silva e Zulmira Chaves da Silva; Sinezio Nunes de Souza e Honorina de Souza Lemos; José Borges da Silva e Clarice Maria de Souza; Aluizio Pedro de Lima e Dacyra de Santana Lima; José Cavalcanti da Silva e Bernadete Ferrera da Silva; Enock Cavalcanti de Lima e Maria de Lourdes de Andrade; Clidenor Aladim de Araujo e Clotilde Gomes de Araujo Pereira.

— Euclides de Melo Beltrão, 2.º escrivão vitalicio de casamentos da Comaca do Recife, afixou edital de proclamas dos seguintes contraentes: Abdenaldo André de Araujo e Arlete Gomes da Silva, solteiros, pernambucanos e residentes nesta capital; João Marinho da Silva e Jovina Lina do Espirito Santo, solteiros, pernambucanos e residentes nesta capital; Milton da Silva Maciel e Josefa Jeronimo Dias, solteiros, pernambucanos e residentes nesta capital; Antonio Lins de Miranda e Heloisa Alves de Oliveira, viuvos, pernambucanos e residentes nesta capital; José Reis Tenorio Cavalcanti e Josefa Maria da Conceição, solteiros, pernambucanos e residentes nesta capital; Rinaldo José dos Santos e Marlene do Amaral e Silva, solteiros, pernambucanos e residentes nesta capital; Manoel Miguel da Silva e Maria José Lima, solteiros, pernambucanos e residentes nesta capital; Arlinildo Napoleão de Andrade e Helena Silveria Alves Lima, solteiros, pernambucanos e residentes nesta capital.

NASCIMENTOS

Nasceu, ante-ontem, na Maternidade Santa Rita, o menino Antonio, filho do sr. Julio Guedes Correia Gondim, caixa do DIARIO DE PERNAMBUCO, e de sua esposa, sra. Daisy Moura Gondim.

O recem-nascido é neto, pelo lado paterno, do sr. Antonio Guedes Correia Gondim e de sua esposa, sra. Marieta Guedes Gondim; pelo materno, do sr. Alfredo Pequeno de Moura e de sua esposa, sra. Alice Guimarães Moura, já falecida.

— Na Maternidade do Derby, nasceu, no dia 24 ultimo, o menino Mario Williams, filho do dr. Evaldo de Albuquerque Melo e de sua esposa, sra. Eleonora Andrade de Albuquerque Melo

VIAJANTES

Do Rio de Janeiro regressou, ontem, pela Cruzeiro do Sul, o dr. Boaventura Tavares, fiscal do consumo aposentado, e genitor do dr. Helio Tavares, chefe do gabinete do prefeito do Recife.

BODAS DE PRATA

O sr. Armando Cruz Barros e esposa, sra. Ligia Brasileiro Barros, comemoram, hoje, suas bodas de prata. Em regosijo pela data, o casal fará celebrar missa, ás 8 horas, na igreja da Conceição dos Militares, e, á noite, receberá as pessoas de suas relações em sua residencia, á av. Herculano Bandeira, 694

DIVERSAS

Por motivo do seu aniversario natalicio, hoje, será muito cumprimentado o sr. Plinio Cesar de Albuquerque, funcionario do Serviço de Classificação de Materias Primas da Secretaria de Agricultura e pessoa largamente relacionada.

Em sua residencia, na cidade de Caruaru, o aniversariante recepcionará ás pessoas de suas relações.

RETRATO DO DIA

O menino Carlos, cujo aniversario transcorreu no dia 26 ultimo. E' filho do casal Carlos Oliveira-Lindalva Barbosa de Oliveira

ALBERT FEZ ANOS, ONTEM

Albert Doherty abriu, ontem, "A Noite é Criança" para receber os amigos que o foram cumprimentar pela passagem de mais um caju.

Os amigos, comandados pelo cronista Altamiro Cunha, apanhados de surpresa com a noticia, divulgada pelo telefone pelo proprio Altamiro, á hora em que o comercio havia fechado, chegaram lá de mãos vasias e, com isso, o comercio de gravatas deixou de negociar mais de cem unidades, pois mais de cem amigos de Doherty estiveram na "A Noite é Criança" para lhe deseja a renovação das venturas que até agora tem desfrutado.

Albert recebeu no "Stateside" estilo. Com musica, dansa e material liquido e sólido á disposição de um gesto. Uma adicional parte coreografica deixou na ponta dos pés os aficionados de valsas, boleros, mambos, jazes, etc

Quem não esteve para as valsas, consumiu o seu excelente "Scotch", entrosando aos goles os "appetizers" de ocasião.

A' meia noite, ele soprou as 26 velas de um bolo gigante de aniversario com fundo musical do "Happy Birthday to you".

Uma noite encantadora, com luar á porta, moças alegres, musica do momento e a satisfação de uma adega celebre pelas suas variedades.

Ninguem arredou pé da "A Noite é Criança" á hora aprazada. Os galos cantavam quando o primeiro convidado, saltitando como um passarinho, deixou a residencia, cantando "What a Beautiful Morning". — P.

ASSOCIAÇÃO DE CULTURA FRANCO-BRASILEIRA

Hoje, ás 18 horas, na sêde da ACFB o prof. Jean Orecchioni pronunciará a segunda de suas palestras mensais, dissertando sobre o "Cid" de Corneille. A entrada é franqueada a qualquer pessoa interessada no assunto.

SOCIEDADE CULTURAL BRASIL—ESTADOS UNIDOS

Em virtude de ser amanhã dia feriado, esta sociedade não realizará a costumeira sessão do "The English Speaking Club".

Depois de amanhã, ás 20.30, haverá o bingo-dansante nos salões do Clube Nautico Capibaribe. O programa "Diversões Infantis" fica adiado para o proximo dia 9.

CUMPRIMENTOS

O nosso companheiro Anibal Fernandes recebeu cumprimentos do advogado Evandro Guerros do Rio de Janeiro; do sr. Euclides da Rocha Santos, da União dos Palmares; d'"A Voz de Garanhuns", do sr. Nelson Paes, dessa cidade; e da Revista Guararapes, desta capital, pelo seu diretor J. Rodrigues, por motivo da decisão do Tribunal de Justiça do Estado.

CASAMENTO

Realiza-se hoje, ás 17.30, na matriz das Graças, o casamento da srta. Ondina Ramos Maciel, filha do dr. José Maciel, conhecido médico e antigo presidente da Assembléia Legislativa da Paraiba, e de sua esposa, sra. Maria Augusta Ramos Maciel, com o sr. José Ferreira Serrano, alto funcionario do IAPC, em João Pessoa.

Servirão de testemunhas: por parte da noiva, o industrial Antonio Pereira, ex-prefeito do Recife e sua esposa, sra. Eunice Pereira; professor Jarbas Pernambucano, catedratico da Faculdade de Medicina da Universidade do Recife, e sua esposa, sra. Ami Seixas Pernambucano; sr. Clodoaldo Soares de Oliveira, e esposa, sra. Joventina Costa de Oliveira. Por parte do noivo: sr. Carlos Fernandes de Lima, industrial na Paraiba e a srta. Marieta Fernandes de Lima; sr. José Serrano de Andrade, funcionario federal, e esposa, sra. Helena Holmes Serrano; e o dr. Cordilio Soares de Oliveira, presidente da Federação de Comercio de João Pessoa, e sua esposa, sra. Eraldina Maciel de Oliveira.

No ato civil, que se realizará tambem hoje, no Palacio da Justiça, servirão de testemunhas: por parte da noiva — dr. Herófilo Ramos Maciel, diretor do Hospital do Pronto Socorro, em João Pessoa, e sua esposa, sra. Gisele Coutinho Maciel; sr. Inácio Serrano de Andrade, funcionario estadual em João Pessoa e sua esposa, sra. Joana Ferreira Serrano; sr. Raul Massa, funcionario federal, e sua esposa, sra. Hilda Massa; por parte do noivo, o dr. Moacir Maciel, prefeito do municipio de Sapé, na Paraiba, e sua esposa; sr. Raul Silva, industrial em João Pessoa, e sua esposa, sra. Juicioli Silva; e sr. Reinaldo Cantuária Serra, alto funcionario do IAPC em João Pessoa, e sua esposa, sra. Edna Galvão Serra.

O ato religioso será oficiado pelo padre João Mota, primo da noiva e diretor do Ginasio São José, em Nazaré da Mata.

Após a cerimonia, os noivos serão cumprimentados na residencia do industrial Antonio Pereira, onde haverá recepção.

POSTA RESTANTE DO "DIARIO DE PERNAMBUCO"

Na Posta Restante deste jornal há cartas para as seguintes pessoas:

A — Antonio Otavio, Armando Cunha, Aristides Bezerra Cavalcanti (viuva), Atilada.

C — Caixa Postal 1522, Caixa Postal 887, Cia. Estrangeira, Competente, Caixa Postal 738, Campos, Caixa Postal 980, Caixa Postal 47, Capacidade.

E — Escritorio.

F — Firma Estrangeira, Fiscal do Ensino (junto ao Colegio das Damas Cristãs), Fontes.

H — Hermogenes Carvalho.

I — Ismael Ramos das Neves, Impotrador.

J — José Jackson, Juarez Vassia, José Pauto, José Medeiros, reporter de «O Cruzeiro», José Pessoa (dr.), José Guerra, Julio Barbosa, José S. Alencar.

L — Luiz Gomes Mendes, Lourival Lins Botelho, Lopes.

M — Maciel, Maria do Carmo, M. C. T., Maciel, Maciovia, Marques.

N — N. 91.900, Neves.

O — Otavio Gomes, Oliveira, O. L.,

P — Pernambucano.

R — Refoe, Raio X, Refrigerador.

S — Severino Monteiro, Serras, Severino Nunes Freitas, Severino Aguiar, Severino Maia Maltez, D. Senhorinha Floripe da Silva, S. P. Q. R.

V — Vendedor, Veloso, caixa postal 593.

W — Walfrido Lisboa.

VIDA RELIGIOSA

O DIA DA IGREJA

30 DE ABRIL — Solenidade de São José, esposo de Nossa Senhora. Duplice de 1.ª classe com oitava comum. Missa propria, Gloria, 2.ª oração de Santa Catarina de Sena. Credo. Prefacio proprio.

Na igreja onde a solenidade é transferida para o domingo seguinte, todas as Missas, com exceção de uma, podem ser celebradas como o indica a festa de S. José. Na quarta-feira da semana do Bem Pastor, celebra a Igreja, todos os anos, a Solenidade de outro bom pastor, São José, Padroeiro da Igreja Universal, a quem Deus confiou seus maiores tesouros: Jesus e Maria. Ele protegerá tambem a Esposa de Jesus Cristo, a santa Igreja Catolica. Enquanto no dia 19 de março contemplamos a sua pessoa e a sua santidade, celebramo-lo hoje como nosso protetor e nosso intercessor junto ao trono de Deus. Já no Introito da Missa nos dirigimos a S. José como Amparo e Protetor. Como no Antigo Testamento, José do Egito, figura de S. José, se tornou pela benção de Deus a salvação do povo escolhido, do mesmo modo, S. José, no Novo Testamento, recebeu a plenitude das graças de Deus, e está pronto para nos dispensar os seus favores. O Desejado dos reis e profetas, o Salvador do mundo, ele O teve em seus braços. Nas ultimas palavras do Evangelho vemos a realização das palavras: «Foi tido como filho de José». Eis o motivo por que podemos nos dirigir a S. José com o pedido: Fazei, ó José, que tenhamos uma vida sem mancha (aleluia).

EVANGELHO (São Lucas, 3 21-23) — Naquele tempo, aconteceu que, recebendo o batismo todo o povo, foi tambem Jesus batizado. Estando em oração, abriu-se o céu e desceu sobre Ele o Espirito Santo em forma corporea, como uma pomba. E ouviu-se do céu esta voz: Tú és o meu Filho muito amado; em Ti pus as minhas complascencias. Ora, Jesus, ao começar o seu ministerio, tinha cerca de trinta anos e foi considerado como filho de José.

LAUS PERENNE — O SS. Sacramento estará exposto, hoje durante todo o dia, na matriz da Boa Vista.

LIGA JESUS, MARIA E JOSÉ, DAS GRAÇAS

O diretor da Liga Jesus, Maria e José da paroquia de N. S. das Graças está convidando todos os associados para assistirem á festa aniversaria de sua Liga, no proximo dia 1.º de maio, obedecendo ao seguinte programa: hoje, ás 20 horas, no Salão Bento XV, conferencia preparatoria para os liguistas; dia 1.º, ás 7 horas, missa e comunhão; ás 17 horas, sessão solene, na matriz e admissão de novos associados

Lavandaria "ALVA"

ABAETE — Prop.

TELEGRAMAS RETIDOS

Estão retidos, no Telegrafo Nacional, os seguintes telegramas: Abdias Galdino, Veiga 572 — Alcides Alves, av. Norte 37 — Almir Miranda, Marquês Olinda 152 — Antonio Senhora, União 15 — Alzira Gomes, rua do Machado 676 — Antenor Porpino Dias, Paissandú — Cicero Rosa, trav. Carioca — Carlos Albuquerque, Dois Irmãos — Dilva Pimentel, Vila São Miguel 1.ª rua 350 — Elza Acioli, Soledade 302 — Edgar, av. Cruz Cabugá 514 — Gerino Lucas Vieira, Legião Brasileira — Ens Cinire Figueiredo, Gualanazes 392 — Gercina Nogueira, Santa Tereza 365 — Hugo Macairo — Hilda Araujo, Lopes de Carvalho 232 — José, Alegria 35 — José Roque Sobrinho C. T. Bertioga 3.ª D. Naval — José Pedro de Oliveira, S. Lucas 107 — José Marques, Largo da Paz 329 — Lucia Porfirio, Córrego do Abdias 185 — Luiz Ciriaco, Joaquim Cavalcanti 21 — Mercedes Porto Carreiro Ramires, Samuel Campelo 193 — Milton Galvão, Concordia 184 — Maria Bruno, Nova 39 — Moysés Vaistein, Hospicio 178 — Maria Pereira, av. Marquês de Olinda 156 — Maria Dionisia Lima, Bogotá sin. — Miriam Morais, Conde Irajá 124 — Moura Brasil Marques, São Vicente 104 — Dr. Oubel — Onildo Cordeiro de Carvalho, Mangueira 53 — Pedro Rafael, av. Encanta Moça 114 — Pedro Paiva, Pitiguaras 392 — Pedro Hipolito, Meio 226 Jardim S. Paulo — Rosilda P. da Silva, rua D. Isabel 21 — Severina, Mustardinha 59 — Socorro Cruz, Soledade 7.

REPARTIÇÕES FEDERAIS

DELEGACIA FISCAL

A Delegacia Fiscal está convidando as pensionistas que recebem pela aludida repartição, na qualidade de herdeiras dos combatentes, mortos na campanha da Italia, a comparecerem, com urgencia, á 1.ª Contadoria, afim de prestarem esclarecimentos solicitados pelo ministro da Guerra.

I. R. DE ESTATISTICA

O inspetor regional de Estatistica de Pernambuco deu o despacho «Como requer, em face das informações» nas petições que lhes foram dirigidas pelas firmas Jemil Asfora & Cia. e Antero Vasconcelos, desta praça.

Mundo de LUZ e SOM

FILMES

AZAR — O azar foi dele; não foi do cinema. Cabia-lhe ir ao cinema. Questão de obrigação e de rotina, que assim como uns recebem ordenado guiando taxis ou secretariando chefes de repartição, outros o fazem assistindo filmes por conta de jornais.

Tinham lhe dito que o programa incluia um desenho da galeria disneana, tratava-se de uma aventura em que Pluto aparece ás voltas com uma rapôsa sabida e um filhote de rapôsa burrinho a mais não poder. A atração era evidente, já se disse que qualquer desenho de Disney, mesmo os de pequena metragem, vale toda uma longa programação, mesmo quando essa programação tem qualidades superlativamente bôas. E no particular do complementozinho, a perspectiva não se frustou: delicioso, bem humorado, com instantes e tipos quase do Chaplin "short comedy".

Tambem, num nacional, a apresentação do velho Rio de Janeiro feita através a exposição de reprodução de gravuras antigas, tinha um aborrecimento: a falta de sincronização entre o que ia surgindo na téla e o que o explicador dizia. Assim, se a legenda se referia ao fato de que, aos domingos, terminada a missa, o adro se tornava, por instantes, ponto de conversa entre os fieis com o preceito dominal devidamente cumprido, o que se via era a turma de devotos ainda se encaminhando para o templo. Esse desencontro entre a legenda oral e o que se mostrava era de amofinar; mas, rendido, ás fotografias, pela sua fidelidade com a época retratada e pela emoção que despertá entre os saudosistas dos momentos que o tempo não traz mais, como lhe dizia o falecido poeta, ele passou por cima de tal aborrecimento.

Fê-lo com maciça oportunidade. Coisa pior veio depois: dois trailers desnecessarios, quando o ideal, o justificavel e equilibrado seria exibir-se apenas um, referente ao cartaz seguinte. E sucedeu, a seguir, coisa mais triste: uma historia que começa num inte cujo dono já sojou a "vamp" por cujos encantos se arremessára num longo promenadeio Mediterraneo a dentro. No barco tambem vem um marinheiro que volta em busca da bem amada que ele deixára quando ela ainda estava nos cueiros. No intervalo, o pai da beldade havia amontoado os milhões; e como bom bezerro de ouro, se lhe encasquetara a idéia de casar a filha com um conde arruinado. O conde perde a noiva, a "vamp" vira a cabeça do velho apanha taponas do marinheiro depois de lhe ter concedido certos favores que mereciam retribuição, e o filme, ruim no inicio, vai derrapando e se tornando mais sonifero a cada nova sequencia. Para justificar a paisagem, o diretor mobilizou uma sucia de caras-de-pau cujas linhas fisionomicas são rigidamente pétreas, nenhuma delas exibindo o mais tenue vislumbre de mobilidade facial adequada aos papeis.

Pode ser que haja algum exagero nisso tudo. Mas que reação pode se esperar de um espectador que, logo ao entrar no salão de exibição, tôpa com uma mocinha de "flash light" em punho e uma educação muito por baixo? — L.

CARTAZ do dia

S. LUIZ — "Pecadores de S. Francisco", com Ivone de Carlo.

ART — "Coração ingrato", com Carla del Poggio.

TRIANON — "Vulcão de paixões", com Massimo Serato.

PARQUE — "Mulher falada", com Joan Kent.

MODERNO — "Resgate sublime", com Linda Darnel.

BOA VISTA — "A mulher e a lei", com Greer Garson.

ROIAL — "Roubo de meio milhão".

TORRE — "Viva Zapata".

IDEAL — "Nuvens de desespero".

ELDORADO — "Quando falam os punhos".

REAL — "Paixão de beduino".

ESPINHEIRENSE — "O crime do circo".

POPULAR — "Era uma vez um vagabundo".

ENCRUZILHADA — "Médico da roça".

S. JOSE' — "Perigo oculto".

IMPERIO — "Sob a mesma bandeira".

CAXANGA' — "Comedia da vida".

RIVOLI — "O corcunda de Notre Dame", com Maureen O'Hara e Charles Laughton.

GLORIA — "Tarzan e a caçadora", com Johnny Weissmuller.

GUARARAPES (Areias) — "O homem de bronze", com Burt Lancaster.

IPOJUCAN (Beberibe) — "Carnaval no fogo", com Oscarito e Grande Otelo.

TEATRO

Antes da temporada

Com a anunciada temporada de Maria Della Costa, a inaugurar-se na semana vindoura, abrem-se boas perspectivas para o público apreciador do teatro em nossa terra. Maria Della Costa, depois de quase três anos sem aparecer no Recife, volta, como da vez anterior, ladeada por Sandro Polloni e Graça Melo.

Durante todo o mês de maio e por junho a companhia delas atuando no Teatro Sta. Isabel. Esta é inegavelmente uma boa noticia nos nossos horizontes teatrais, pois como nós, recifenses, temos sofrido uma lamentável ausência de bons espetáculos, é de crêr que a presença do Teatro Popular de Arte vai nos oferecer pelo menos realizações honestas e limpas. Não seremos nós a predizer quanto à qualidade das peças a que iremos assistir, nem tão pouco garantir de antemão o quilate das interpretações que nos serão oferecidas. Apesar de tudo, o Teatro Popular de Arte quando aqui esteve, em 1950, deu-nos ótimas mostras do talento de Maria Della Costa e Graça Melo, revelou-nos também em Sandro Polloni um empresário ousado de um teatro sério e honesto. Estas são as credenciais do conjunto que volta à nossa terra. Mas como diziamos, não podemos assegurar quanto à qualidade do repertório. Nêle, desta vez, sentimos a falta de peças que por si só credenciavam, na outra temporada, a elevação do padrão artistico do Teatro Popular de Arte. Do antigo repertório figuram ainda, para nos serem representadas algumas peças dignas de uma recomendação: «A... Respeitosa», de Jean-Paul Sartre e «O Fundo de Poços», de Helena Silveira. Quanto às novas peças: «Manequim», de Henrique Pongetti, «Volta, Mocidade!», de William Inge, «Um Drama na Casa do Diabo», de Tono e Manzanos, «Nascida Ontem», de Garson Kanin, «Uma Mulher do Outro Mundo», de Noel Coward — parecem-nos serem tôdas elas comédias. O fato de serem peças dêste gênero não implica que sejam de quilate inferior, porque comédia também é teatro, mas para o ser de boa qualidade preciso é que sejam bem feitas e bem realizadas como espetáculo teatral. Nisto, mais uma vez, uma credencial do Teatro Popular de Arte que tem o bom critério de apresentar bons espetáculos, sobretudo no que se refere ao conhecimento dos papéis por parte dos artistas, à encenação exata e às vezes mesmo suntuosa, ao cuidado direcional.

Assim, é com muita simpatia que aguardamos a temporada do Teatro Popular de Arte com Maria Della Costa, Graça Melo e Sandro Polloni.

Mas enquanto não estretam êstes artistas de fora, assistiremos no Clube Nautico Capibaribe a apresentação da comédia «O Bobalhão» de Ferreira Rodrigues, sob a direção artistica de Alderico Costa. Trata-se, naturalmente, de uma realização despretenciosa e com a única finalidade de fazer rir; por outros espetáculos realizados pelo grupo e sob a mesma direção cênica, cremos ser certo do agrado de mais esta apresentação do Grupo Cênico Alvi-Rubro na qual figuram Wyne Mary, Tereza Cristina, Maria Tereza, Iran Inojosa, Alderico Costa, João Guerra de Hollanda e Edvaldo Santiago. A estréia de «O Bobalhão», marcada para hoje à noite, será em homenagem ao Teatro de Amadores de Pernambuco. — ISAAC GONDIM FILHO.

TEATRO DE BOLSO

O ator Elpidio Camara, que dirige o Teatro Pernambucano, está ultimando os trabalhos de montagem da segunda e nova peça de Aldemar Paiva — **Dona Têca quer casar**, hilariante comedia em 3 atos, que está fadada a outro grande sucesso.

A data de estréia desse novo original de autoria do referido radialista da PRA-8, será no sabado proximo, ás 20.30, no mesmo local, no teatrinho de bolso da rua da Imperatriz, sede do Sindicato dos Comerciarios.

Com um melhor elenco, novamente reformado, participarão do desempenho de **Dona Têca** quer casar, varios elementos que estão dispostos a dar a melhor representação aos seus papeis, cuja distribuição será divulgada oportunamente.

Colchão de Molas

"STRATUS"

E' muito MELHOR

Hospicio, 120 — Recife

FEDERAÇÃO DAS COLONIAS BRITANICAS NAS ANTILHAS

LONDRES, 29 (U.P.) — A conferencia que está tratando de formar uma federação das 12 colonias britanicas nas Antilhas, realizará hoje apenas uma breve sessão, afim de redigir o relatorio sobre os trabalhos de ontem. Ao que se informa, ontem foram resolvidos todos os pormenores constitucionais relativos ao estabelecimento da projetada federação que conta com uma população no total de 3 milhões de habitantes.

RADIO

Notas de Radio

Prossegue, com sucesso, pelas ondas da RADIO TAMANDARÉ, a serie de atuações do famoso bandolinista internacional, JACOB THOMAS, grande musicista que pela primeira vez excursiona pelo Brasil, depois de conquistar as maiores platéias do mundo, apresentando-se inclusive, em recital especial, na BBC de Londres.

O notavel artista que nos visita, volta a se apresentar hoje, á noite, no auditorio da rua Barão de São Borja, com uma audição de sucesso que vem sendo anunciada para ás 22 horas

* * *

Almeida Castro, o popular animador do radio pernambucano, volta ao comando da SABATINA DA ALEGRIA, na tarde de sabado, com uma grande e ruidosa parada de atrações, repetindo por certo o êxito do regresso de comandante de auditorio, á sua audição das segundas-feiras, A TABA SE DIVERTE.

Um mundo de novas brincadeiras surgirá nesta tarde festiva, quando Almeida Castro reassume o time da maior atração radiofonica da cidade. Nesta ocasião, fará sua estréia sensacional, entre nós, a mais nova aquisição do elenco da associada, o cantor JOSE' OTONI, a maior voz da Paraiba, agora exclusivo da RADIO TAMANDARÉ.

* * *

Luiz Maranhão Filho faz funcionar novamente hoje, á noite, a sua emissora maluca e alucinada, a ZY-CARBONO, que transmitirá novo programa em cadeia com a RADIO TAMANDARÉ, a partir das 20 e 30.

A estação de critica, trocadilho, piadas, parodias e humorismo estará em ação, com os seus malucos locutores Honorio de Souza (Infanticidio Friciras) e Fernando Maranhão (Analfabeto Talento).

* * *

SELEÇÕES COBRAMA, a audição selecionada das quintas-feiras, sob a direção musical do maestro Felipe Caparrós, estará no eter, nos 890 e 3.265 quilociclos, hoje, ás 21 horas, com o concurso de expressivos valores do casts associado.

Severino Barbosa é o responsavel pela produção deste cartaz que há mais de um ano se mantem no eter, com absoluto prestigio, conquistando a todos os ouvintes.

* * *

Silva Neto traz hoje, á noite, a partir das 21 e 30, mais uma movimentada sequencia dentro de ESTA E' ESPECIAL, o alegre cartaz que traz piadas a valer e musica de sucesso com valores do elenco associados.

Este será o cartaz alegre da noitada, juntamente com outras marcantes atrações para os frequentadores do auditorio. — X.

Radio Tamandaré

Programa para hoje:

5.55 — Abertura; 6.00 — Bom dia, Pernambuco; 6.30 — Jornal Tamandaré; 6.50 — Vamos ao ritmo; 7.30 — Calendario; 7.55 — A Especialista informa; 8.00 — Cont. de Calendario; 8.30 — Frêvo na Taba; 9.00 — Pernambuco no Saião; 9.30 — Jazz-mania; 10.00 — Clube do fan; 10.30 — Novela Semanal; 11.00 — Sequencia das Onze; 11.05 — Chegou a musica; 11.11 — Teatrinho de Eva; 11.17 — Um cartaz em foco; 11.23 — Picolé e Espoleta; 11.29 — Nossa musica; 11.32 — Escola de Grupo; 11.38 — Momento melodico; 11.44 — Novelinha; 11.50 — Vozes da Taba; 11.56 — Prontidão 111; 12.00 — Atrações do meio dia; 12.01 — Musica do meio dia; 12.05 — Momento do choro; 12.10 — Dr. Silveirinha; 12.15 — Cortina Musical; 12.30 — Brinde sonoro; 12.35 — Conversa de fila; 12.40 — Interludio; 12.45 — Peço a palavra; 12.50 — Este é o ritmo; 12.55 — A Especialista informa; 13.00 — Diario social; 13.10 — Hora do rancho; 13.15 — Um sucesso por dia; 13.20 — Jornal Tamandaré; 13.35 — Parada de sucesso; 14.00 — Boa tarde, amiga; 14.06 — Teatro de romance; 14.30 — Canção inesquecivel; 14.40 — Joias da poesia; 14.50 — Em cadencia de tango; 15.00 — Um cantinho e você; 15.30 — Nossa vida, nosso lar; 15.45 — Encontro de todas as tardes; 16.00 — Cartazes das associadas; 17.00 — Teatrinho Gessy; 17.30 — Aventuras do cap. Atlas; 17.45 — Pausa musical; 18.00 — Ave Maria; 18.05 — Voz do interior; 18.15 — Musica de Espanha; 18.20 — Presente musical; 18.25 — Fantasia; 18.30 — A Especialista informa; 18.35 — Audições Guarani; 18.40 — Mamboiandia; 18.45 — Instante sonoro; 18.50 — Variedades; 18.55 — Radio Esportes; 19.10 — Ritmo variado; 19.15 — Jornal Tamandaré; 19.30 — Voz do Brasil; 20.00 — O direito de matar; 20.30 — Praça do Diario; 21.00 — A Especialista informa; 21.05 — Seleções Cobrama; 22.30 — Jornal Tamandaré; 23.00 — Musica de boite; 24.00 — Encerramento.

Radio Clube de Pernambuco

Programa para hoje:

5.55 — Bom dia; 6.00 — Programa do trabalhador; 6.25 — Primeiro brinde musical; 6.30 — Jornal falado; 7.00 — Horinha do café; 8.00 — Reporter Eletrico; 8.05 — Sambas e outras coisas; 8.25 — Nos bastidores do mundo; 8.30 — Roteiro do dia; 9.00 — Sequencia maxima; 9.30 — Uma novela por dia; 9.45 — A alegria chega cêdo; 11.00 — Teatro das onze; 11.35 — Musica, divina musica; 11.55 — Folhinha Santa Clara; 12.00 — Cronica do meio dia; 12.05 — Mensagem musical; 12.10 — Cinema em revista; 12.24 — O baião do dia; 12.30 — Reporter Eletrico; 12.35 — Album sonoro; 12.45 — Resenha desportiva; 13.00 — Conversa de lotação; 13.05 — Jornal falado; 13.30 — Uma novela por dia; 13.45 — Revista da cidade; 15.30 — Indicador profissional; 15.30 — Radio-novela; 16.00 — Em tempo de bolero; 16.30 — Uma novela por dia; 16.45 — Bazar feminino; 17.00 — Chá das cinco; 17.25 — Informativo policial; 17.30 — Clube dos amigos do cinema; 18.00 — Oração da Ave Maria; 18.05 — Radiatro religioso: «A Perola Sagrada»; 18.20 — Brinde musical; 18.25 — Jornal falado 18.35 — Serões do fazendeiro; 19.00 — Bola ao centro; 19.15 — Joia musical; 19.20 — Boletim informativo; 19.25 — Reporter Eletrico; 19.30 — A voz do Brasil; 20.00 — O Armazem Recife vai a sua casa; 20.25 — Encontro valioso; 20.30 — A noite é nossa; 21.25 — Radionovela; 22.00 — Reporter Eletrico; 22.05 — Intermezzo; 22.10 — Grande jornal falado; 22.40 — Ritmos variados; 23.00 — Clube do ritmo; 24.00 — Despedida.

MANDADO DE SEGURANÇA CONTRA A CEXIM

RIO, 29 (Meridional) — A Sociedade Brasileira do Intercambio Comercial e Industrial Limitada obteve do juiz da segunda vara mandado de segurança contra a CEXIM que lhe negou licença para importar 80.000 sacas de farinha procedente dos Estados Unidos. Houve recurso da União para o Tribunal de Recursos. Agora, a CEXIM solicitou do ministro relator a sustação dos efeitos da medida, alegando que, se executada, ficaria sem finalidade o recurso. O ministro deferiu o pedido.

Teatro de Novelas

DA

RADIO CLUBE DE PERNAMBUCO

HOJE

«UMA NOVELA POR DIA»

Episodios da vida fragmentados em três capitulos, diários, ás 9:30 - 13:30 e 16:30 — Autoria de Clovis Neves.

— x —

«NOVELA RELIGIOSA»

Nascimento, vida, sacrificios e milagres dos Santos, em radiofonização de Jota Austregésilo.

Diariamente, ás 18:05

— x —

«RENUNCIA»

A mais bela novela romantica escrita para o Rádio Brasileiro, irradiada ás 21:25

Autoria de Oduvaldo Viana

Patrocinio dos PRODUTOS EUCALOL

— x —

«SEU GRANDE PECADO»

Adaptação de Sady Cabral, irradiada ás 15:30

Patrocinio do GRANDE HOTEL

CLINICA ESPECIALIZADA

Dr. Gonçalves Fernandes

Docente-Livre de Clinica Psiquiatrica da Escola de Medicina e Cirurgia do Rio

ANGUSTIA, OBSESSÕES, FOBIAS

Disturbios Nervosos e de SEXUALIDADE

Desajustamento da Criança e do Adulto

MEDICINA PSICOSSOMATICA

Eletrochoque em residencia

Cons. Edificio Almare - sala 201, 2.º - Av. Guararapes, 154 das 15 ás 18 horas. Res. Conde da Bôa Vista, 829 - RECIFE

AGIGANTOU-SE O AMERICA FRENTE AO NAUTICO — Perante regular assistencia realizou-se á noite de ontem, na quadra dos Aflitos, o encontro pelo campeonato de basquete entre os "five" do Nautico e do America. Os alvi-rubros eram cotados como faceis vencedores mas os americanos agigantaram-se, perdendo apenas por 23x20. O jogo ofereceu um transcurso dos mais movimentados

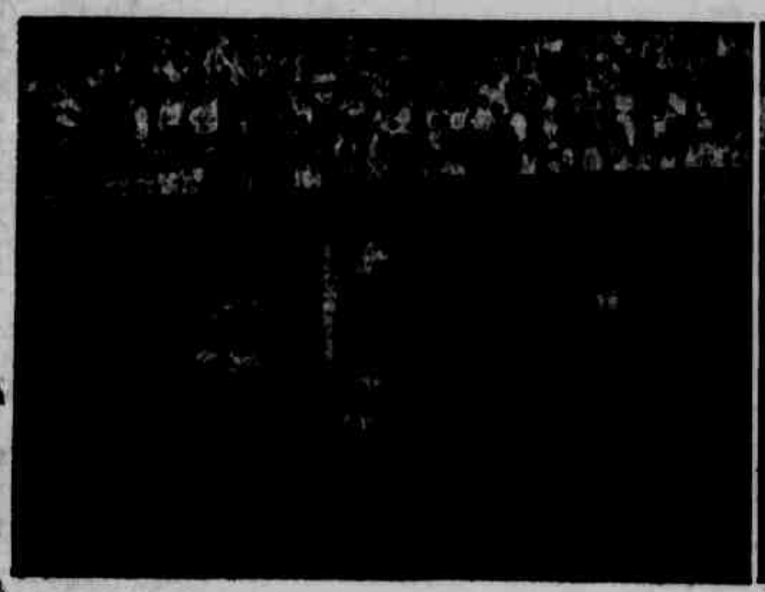
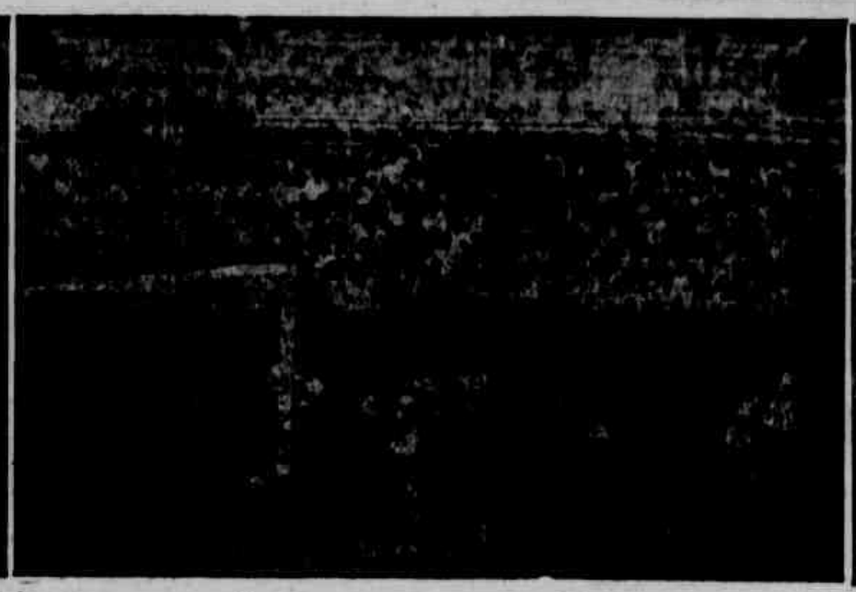
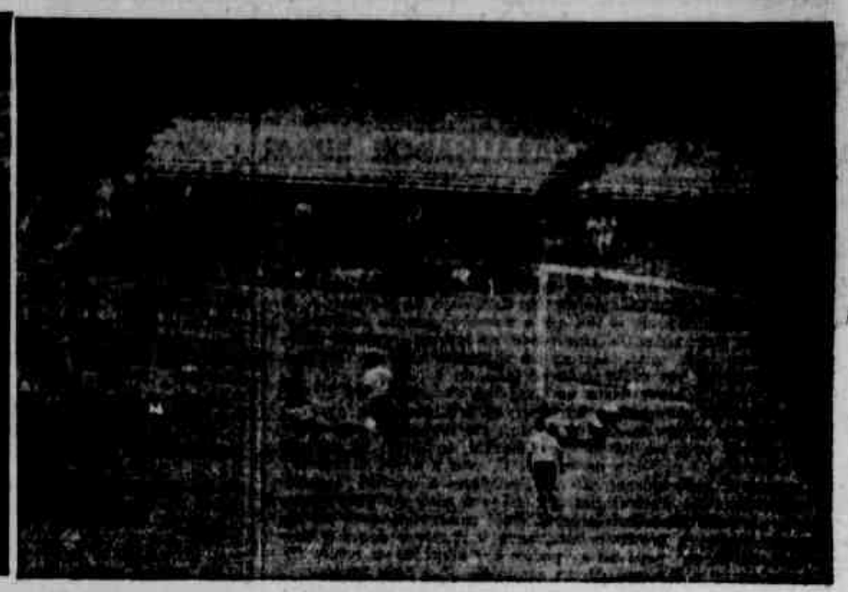

FLAGRANTES DO RIO-SAO PAULO — Da esquerda para a direita: «Gol» do Vasco feito por Friaça, o que a muitos pareceu ter sido irregular, por off-side do dianteiro cruzmaltino. Esquerdinha numa avançada sensacional consegue o tento do Flamengo. O Corintians chegou a vencer o Fluminense por 3 x 1, o que não foi possivel sustentar tal situação em virtude da virada sensacional dos tricolores cariocas. A foto mostra o terceiro tento dos anvi-negros bandeirantes.

Dificil vitoria do Santa Cruz por 2x1

O Treze constituiu-se um poderoso adversario para o pelotão tricolor

Um goal de Mario no primeiro tempo e dois de Mituca na fase final da peleja — Jogaram bem as defesas e falharam os ataques — Falha arbitragem de Lindolfo Messias — Renda: Cr$ 28.510,00

Perante uma assistencia numerosa e vibrante, defrontaram-se á noite de ontem, no estádio dos Aflitos, os quadros do Santa Cruz e do Treze, de Campina Grande, oferecendo aos presentes um espetaculo realmente interessante. O inter-estadual prometido pelos tricolores satisfez plenamente, desde que se desenrolou num ambiente de grande entusiasmo e sensação, apresentando lances eletrizantes que fizeram vibrar intensamente a torcida.

Venceu o Santa Cruz por 2x1, e o escore traduz com fidelidade o que foi o transcurso da peleja. Uma luta árdua, dramatica em certos momentos. Durante mais de meio tempo os campinenses estiveram vencendo por 1x0. Era o produto de sua melhor atuação na cancha. Mas o segundo tempo mostrou o reverso da medalha. Recuperou-se o tricolor e passou a atacar com insistencia, perseguindo uma vitoria que estava sendo exigida pela sua torcida. Surgiu o empate com extrema dificuldade e quase não veio o goal da vitoria. Porque na meta do Treze surgia a figura impressionante de Harry Carrey, verdadeiro espetaculo no campo. Ademais, jogavam os avançados coral sem chance, atirando sempre a pelota contra as balisas.

Podemos dizer que o noturno de ontem foi mais um jogo de defesas. Os ataques jogaram mal. Ruim o do Santa Cruz, pior ainda o do Treze. Daí porque as defensivas jogaram á vontade e apareceram com mais realce. Afinal de contas foi um jogo sem técnica, um salve-se quem puder. E os tricolores levaram a melhor na arrancada porque foram mais habeis. A vitoria coral foi justa; mas o empate tambem não teria sido injusto.

DETALHES TECNICOS DO JOGO

Os dois quadros atuaram assim constituidos:

SANTA CRUZ — Neves — Lucas — Palito (Duca) — Diogo (Wilson) — Filgueira — Ananias — Jorge de Castro — Mituca — Dodô — Amaury (Cely) — Natanael.

TREZE — Harry Carrey — Letacio — Ural — Arrupiado — Edinho — Zepequeno — Marinho (Zezinho) — Mario — Milton — Ruivo — Ananias.

O unico goal do primeiro tempo pertenceu ao Treze e foi marcado por Mario aos 3 minutos de luta. O empate surgiu no primeiro minuto do segundo tempo, assinalado por Mituca. Finalmente, aos 18 minutos, ainda Mituca, numa jogada condenada por muitos como irregular, assinalou o goal da vitoria do Santa Cruz.

Esteve na direção do inter-estadual o sr. Lindolfo Messias. Sua atuação deixou muito a desejar. Prejudicou sensivelmente o andamento do jogo, especialmente o quadro visitante.

As bilheterias do estádio dos Aflitos arrecadaram a importancia de Cr$ 28.510,00. Não resta duvida que foi uma bôa arrecadação, levando-se em conta que não houve tempo para propaganda.

Na preliminar jogaram os quadros suburbanos do Matinha e do Mineral, registrando-se a vitoria do primeiro por 2x1.

Amanhã, no Derby, inicio da luta pela Taça "Correia Lima"

Interessante certame atletico promovido pelo Centro de Preparação de Oficiais da Reserva — Programa das competições

A exemplo do que vem ocorrendo todos os anos o Centro de Preparação de Oficiais da Reserva, promoverá a partir do dia 1.º de maio as competições para a disputa da Taça Correia Lima.

Do programa geral das competições constam provas de atletismo, natação, volleyball, basketball e campeonato de tiro.

Essas competições geralmente despertam desusado interesse no seio dos alunos do C. P. O. R. e suas familias, em face do equilibrio técnico dos atletas e também pela tradicional rivalidade que as diversas armas têm entre si nas disputas de que participam.

PROGRAMA

E' o seguinte o programa geral das competições para a disputa do troféu Correia Lima.

I — Solenidade de abertura

Dia 1.º de maio, no estádio do Derby:

14 horas — Concentração; 14,45 — hasteamento da flamula do C. P. O. R.; 15 horas — Juramento do atleta; 15,10 — Desfile; 15,20 — inicio do campeonato de atletismo.

II — Atletismo:

a) 1.ª PARTE — Estádio do Derby:

15,20 — Chamada dos atletas; 15,30 — 1.ª eliminatória de 83 metros com barreiras; 15,40 — 2.ª eliminatória de 83 com barreiras; 16 horas — 1.ª eliminatória de 100 metros; 16,10 — 2.ª eliminatória de 100 metros; 16 horas — Final do salto com vara e final do arremesso de pêso; 16,30 — 1.ª eliminatória de 300 metros; 16,40 — 2.ª eliminatória de 300 metros; 15,50 — Final de 800 metros e 17 horas — Final do arremesso de dardo.

b) — 2.ª PARTE — 2 de maio de 953 — Estádio do Derby:

14,30 — Chamada dos concorrentes; 15 horas — Final de 83 metros com barreiras; 15,20 — Final de 100 metros; 13,40 — Final de 300 metros; 16 horas — Final de arremesso de disco, final de salto em distancia e final de salto em altura.

c) UNIFORME: Camisa da Arma ou branca, calção e sapatos tenis brancos para todos os atletas.

III — Jogos:

a) BASKETBALL — Escola de Aprendizes Marinheiros — Horário: 19,30.

Dia 4 de maio — 1.º jogo — INFANTARIA X INTENDENCIA. 2.º jogo — ARTILHARIA X ENGENHARIA.

Dia 5 de maio — 1.º jogo — INFANTARIA X ARTILHARIA. 2.º jogo — INTENDENCIA X ENGENHARIA.

Dia 7 de maio — 1.º jogo — INTENDENCIA X ARTILHARIA. 2.º jogo — INFANTARIA X ENGENHARIA.

b) VOLLEYBALL — Escola de Aprendizes Marinheiros, ás 19,30 horas.

Dia 8 de maio — 1.º jogo — INFANTARIA X INTENDENCIA. 2.º jogo — ARTILHARIA X ENGENHARIA.

Dia 11 de maio — 1.º jogo — INFANTARIA X ARTILHARIA. 2.º jogo — INTENDENCIA X ENGENHARIA.

Dia 12 de maio — 1.º jogo — INTENDENCIA X ARTILHARIA. 2.º jogo — INFANTARIA X ENGENHARIA.

e) UNIFORME: Camisa da Arma, calção e sapato (quedos e tenis).

IV — Natação.

Escola de Aprendizes Marinheiros, ás 15 horas.

Dia 9 de maio — Eliminatórias de 100 metros livres, costa e peixe.

Dia 10 de maio (domingo) — 15 horas — Chamada dos concorrentes; 15,10 — 100 metros livres (final); 15,30 — 100 metros de peito (final); 15,45 — 100 metros de costa (final); 16 horas — Revesamento de 4x100.

V — Campeonato de Tiro:

Local — 1/7.º R. O. — 105 ás 8 horas — Dia 11 de maio.

1.ª PROVA — Fuzil — 150 metros — 10 tiros — 3 de ensaio — Alvo internacional — de pé.

2.ª PROVA — Revolver — 25 metros — 10 tiros — 3 de ensaio — Alvo internacional — deitado.

Domingo, primeiro clássico do municipal

NAUTICO x AMERICA ABRINDO A JORNADA — O diretor do Departamento de Desportos da Capital, desportista Gastão Camara, reuniu os representantes dos clubes de primeira categoria, á noite de ontem, apresentando aos mesmos a tabela a ser aprovada para o Torneio Municipal. Somente não esteve presente o representante do America, tendo os demais aprovado a referida tabela que marca inicialmente para domingo a seguinte rodada: Ibis x Esporte e Nautico x America. Assim, teremos o primeiro classico entre alvi-rubros e alvi-verdes. Na quarta-feira deverão jogar Auto Esporte x Great Western e Santa Cruz x Ibis.

Andaram mais de oito mil quilometros a pé

Andarilhos gauchos de Porto Alegre a Fortaleza — Retribuição á façanha dos jangadeiros cearenses

Chegaram, ante-ontem, os andarilhos gauchos que estão retribuindo a visita dos jangadeiros cearenses. Retribuindo uma viagem a pé de Porto Alegre a Fortaleza. Nada menos de dez mil quilometros constitue a extensão do raid. Até o Recife os marchadores dos pampas percorreram cerca de oito mil e duzentos quilometros atravessando 9 estados. Ontem voltaram á nossa redação para narrar alguns fatos pitorescos.

O INICIO DA GRANDE CAMINHADA

No dia 25 de fevereiro do ano passado — disse-nos Hyodá Fontoura Pontes, um dos andarilhos — partimos nós quatro da praia Belas, ás 23 horas, após abraçar amigos e parentes, com três cruzeiros e setenta centavos e um entusiasmo "Viva ao Brasil". Eram quatro homens os marchadores gauchos que, vencendo as privações e as circunstancias, conseguiram chegar até á capital federal. Ai dois deles, Olmiro Pereira, jornalista, e Jaime Bittencourt, acadêmico de Direito, ficaram adoentados e impossibilitados de prosseguir. Somente Yodá e Paulo Krauthein, de 19 anos, solteiro e comerciário, chegaram até aqui e pretendem vencer a distancia que nos separa de Fortaleza. "Iniciamos a viagem — disse Paulo Krauthein, o outro andarilho — com trajes tipicos, barracas, mapas e inumeros conselhos de conhecidos e parentes".

O DESFALECIMENTO

Para melhor informar os nossos leitores da jornada abrimos o diário de viagem.

"Dia 26 de fevereiro (um dia após a partida) — Paramos pela madrugada e pela primeira vez acampamos em marcha. Como pretendêssemos vencer, logo de inicio a maior distancia possivel, retomamos a caminhada ao nascente do sol. Ao meio-dia, comemos as nossas rações e á noitinha atingimos um ponto a 60 quilometros de distancia do que partimos. Exausto fomos recolhidos numa fazendola. "Cômico — explodiu um fazendeiro. Querem chegar a Fortaleza, e já vão desse jeito".

DIA 1.º DE MARÇO

Com o decorrer da caminhada verificaram os andarilhos que não eram as botas pesadas gauchas o ideal para tal empreendimento e, então, resolveram trocá-la por alpargatas.

Regista o Diário dos andarilhos: "No dia primeiro de março, fomos pedir pouso em uma choupana á beira da estrada, mas seus habitantes, tomando-nos por bandidos, empunharam espingardas. Armamos nossas barracas, cozinhamos um "carreteiro" e fomos dormir. No dia 3 desse mês, foi nosso pior dia. Tivemos como unico alimentos, algumas goiabas. Ao meio-dia, resolvemos cortar caminho por um mato e depois de três horas fomos dar num precipicio de 40 metros de altura á beira do rio das Antas. Descemos por uns cipós e varamos o rio a nado. Somente ás 9 horas da noite, conseguimos retomar a estrada. Dormimos famintos".

MACEIO', PARADA DURA

Recebendo animadas manifestações do publico brasileiro em toda cidade a que chegavam, os andarilhos gauchos tiveram para contrastar com as agruras da viagem, momentos de alegria e prazer. Principalmente em Curitiba, no Rio e na Bahia os andarilhos foram bem recebidos e bem hospedados. As autoridades lhes dispensaram toda a atenção e os trataram á altura da missão que vêm desempenhando no setor do congraçamento dos povos que habitam por esses brasis afóra. Mas em Maceió, a coisa foi diferente. Só não foram presos os bem intencionados e patrióticos gauchos. As autoridades, apesar de serem visitadas e avisadas pela imprensa que na cidade havia chegado uma representação dos nossos irmãos dos pampas, pouco ou nada, fizeram pelo conforto dos marchadores gauchos.

Basta que se diga que até as malas de viagem dos gauchos não escaparam. Toda a bagagem dos jornadeiros está empenhada numa pensão na capital alagoana pelo fato de nada lhe haverem facilitado. Os gauchos levaram um mês de Maceió até o Recife, porém chegaram em ótimas condições de saúde.

Grande Premio "Joquei Clube de São Paulo", atração de domingo no Prado

Como das vezes anteriores Cobiçado deve superar Arandu, Sagaz e Anaí, — Fraco o «meeting» turfistico de domingo — Seis pareos apenas

A Comissão de Corridas do Joquei Clube de Pernambuco, em sua reunião ordinaria de ante-ontem, organizou o programa para a proxima domingueira turfistica. Como aconteceu na semana passada, o meeting constará de meia duzia de pareos e com pouca frequencia de disputantes. E' uma prova de que estão faltando parelheiros na pista do Lucas, urgindo uma providencia.

Como principal atração do programa será corrido o Grande Premio Joquei Clube de S. Paulo, em 2.000 metros e com a dotação de Cr$ 8.000,00. Esta prova reune em seu campo os animais Arandu, Sagaz, Cobiçado e Anaí em mais uma revanche que redundará por certo noutra vitoria de Cobiçado que por mais de uma vez já demonstrou a sua superioridade na turma.

PROGRAMA DA DOMINGUEIRA

Para a reunião turfistica de domingo será cumprido o seguinte programa de seis pareos:

1.º PAREO — 900 metros — Dotações de Cr$ 3.000,00 e Cr$ 300,00 — Premio "Faculdade de Ciências Econômicas" — Cr$ 3.000,00 e Cr$ 300,00.

	Ks.
1—"Tiroleza"	48
2—"Traviata"	48
3—"Cacifa"	54
4—"Az de Ouro"	56
5—"Islesion"	50

2.º PAREO — 1.100 metros — Prêmio "Escola de Engenharia" — Cr$ 3.000,00 e Cr$ 300,00.

	Ks.
1—"Roseta"	48
2—"Fagulha"	48
3—"Nagô"	50
4—"Brotinho"	48

3.º PAREO — 1.200 metros — Prêmio "Faculdade de Filosofia" — Cr$ 3.000,00 e Cr$ 300,00.

	Ks.
1—"Vadinho"	50
2—"Rio Una"	50
3—"Cigana"	48
4—"Babaré"	56
5—"Boêmia"	54
6—"Maringá"	48

4.º PAREO — 1.500 metros — Prêmio "Escola de Medicina" — Cr$ 3.500,00 e Cr$ 350,00.

	Ks.
1—"Mangerona"	50
2—"Manolo"	50
3—"Goldy Locka"	54
4—"Joazeiro"	50
5—"Nativo"	48

5.º PAREO — 2.000 metros — Grande Prêmio "Joquei Clube de São Paulo" — Cr$ 8.000,00 e Cr$ 800,00.

	Ks.
1—"Arandu"	54
2—"Sagaz"	56
3—"Cobiçado"	57
4—"Anaí"	47

6.º PAREO — 1.200 metros — "Prêmio "Faculdade de Direito" — Cr$ 3.500,00 e Cr$ 350,00.

	Ks.
1—"Palmares"	54
2—"Rizete"	46
3—"Ruston Pachá"	48
4—"Kell"	54

PRELIMINAR DOS JUVENIS DO ESPORTE x SANTA CRUZ NO "CLASSICO DAS MULTIDÕES"

Depois de conseguir brilhante triunfo no Torneio Inicio deste ano, na categoria de juvenis, sagrando-se bi-campeão, o quadro mirim do Esporte Clube do Recife, enfrentará ao do Santa Cruz, amanhã, na Ilha do Retiro, fazendo a preliminar do classico das multidões: Esporte x Santa Cruz.

O conjunto mirim rubro-negro penetrará na cancha assim constituido: — Luiz — Normando — Ziza — Oscar — Geca — Lindogesio — Drawsley — Manoel — Afonso — Miro — Rinaldo.

A direção técnica rubro-negra pede o comparecimento dos atletas acima para a hora aprazada, sendo punidos os faltosos.

Homens anônimos

Viriato RODRIGUES

(Para o «D. P.»)

No desporto regional existem homens que mal aparecem nas colunas dos jornais ou no noticiario esportivo de nossas emissoras, mas que são pelo seu trabalho incansavel, pelo seu desvelo continuo, verdadeiros expoentes no setor esportivo do Estado. São, ás vezes, homens simples, cuja riqueza se resume no carater probo revelado desde o inicio em que se dispuseram a colaborar por causa justa e honesta. Homens, finalmente, despretenciosos, sem ganancia, sem vaidade, apegados a um ideal: o ideal de ser util.

Entre esses homens, no nosso meio esportivo, está o sr. Gaston Camara. Cidadão humilde, sempre cioso dos seus deveres, conhecedor profundo do mester na entidade a que serve, e um dos mais positivos valores da Federação Pernambucana de Desportos. Amigo de todos, indistintamente, Gaston Camara jamais incorreu numa falta nem nunca teve um gesto que o colocasse numa situação de indiferença perante qualquer caso. Os problemas da entidade, os mais complexos, os mais dificeis, encontram na pessoa desse desportista de escol um coordenador capaz, uma criatura moderada e apaziguadora, solucionando em tempo os casos dados como perdidos, porque para ele o entendimento, a troca de idéias e pontos de vistas por mais irredutiveis que sejam, haverá sempre um caminho, ou melhor, uma saida, para a concretização de uma causa justa e criteriosa.

Com o pedido de licença solicitado pelo desportista Boanerges Costa, do Departamento de Desportos da Capital, cremos nós, que melhor indicação não poderia ser feita pela presidencia da FPD senão a de colocar Gaston Camara para esse importante departamento, porque, de outra maneira, se estaria cometendo uma ingratidão a um elemento que tem, quase anonimamente, prestado relevantes serviços aos desportos pernambucanos.

HOMENAGEM AO TEATRO DE AMADORES

O Grupo Cênico do Nautico encenará "O Bobalhão"

Encerrando as festas comemorativas á passagem do 52.º aniversário do Clube Nautico Capibaribe, será apresentado hoje, na séde do clube dos Aflitos, a comedia em 3 atos de Ferreira Rodrigues, O BOBALHÃO que será encenada numa homenagem ao Teatro de Amadores de Pernambuco, homenagem das mais merecidas.

A comedia de Ferreira Rodrigues, ainda inédita para o público recifense, será levada á cena numa montagem rigorosa do Corpo Cenico do Nautico que obedece a direção do conhecido ator Alderico Costa.

A distribuição dos papeis foi entregue aos seguintes associados do Nautico: Senhoritas Terezinha Martins, Whyne Mary, Terezinha Araújo e os senhores Alderico Costa, Etevaldo Cunha, João Guerra de Holanda e Iran Inojosa.

A homenagem ao Teatro de Amadores consta da entrega de um rico bronze pela diretoria do clube ao elenco do conjunto que deverá comparecer incorporado.

O espetaculo terá inicio ás 20,30 horas e será exclusivo para os associados do Nautico e pessoas especialmente convidadas.

Colchão de Molas "STRATUS" É muito MELHOR Hospicio, 120 — Recife

DR. MANOEL CAETANO DE BARROS
NEUROCIRURGIA
Prof. da F. de Ciencias Médicas. Prof. livre da F. de Medicina
cursos de especialização em Paris e Londres
Tratamento cirurgico das doenças do cerebro e da medula. Cirurgia da dôr e das doenças mentais. Traumatismos craneanos, epilepsia.
Cons: Av. Guararapes. Edf. Santo Albino. Salas 717/18 7.º and. — 2as., 4as. e 6as. ás 16 horas
(232)

SPORT CLUBE DO RECIFE
MAIO — MÊS DE ANIVERSARIO
SABADO, 2: — Grande Bingo Dansante com Show e brincadeiras de salão
Esta festa é a primeira de uma série de grandes festividades durante o mês de maio. . . .
Aguardem grandes surpresas em Maio no SPORT
(130)

Cérebro cansado? Memória falhando?
Evite as consequências do excesso de trabalho
Use FOR-T-FOSFATOS, medicamento de fosfatos naturais, vitamina B1, aminas do cérebro e aminas dos nervos. FOR-T-FOSFATOS nutre o sistema nervoso. Nas drogarias e farmácias locais. Maiores esclarecimentos Caixa Postal n. 3.061 — RIO.
(33)

IOFOSCAL
O fortificante indicado para as crianças em idade escolar

MÊS DE ANIVERSARIO
ADQUIRA A SUA ROUPA A VISTA E PAGUE EM 10 PRESTAÇÕES MENSAIS SEM INICIAL DURANTE ESTE MÊS
GUASPARI
Tecidos e confecções
Roupas a começar de Cr$ 550,00
Variado Sortimento de Tecidos: Tropical, Casimira e Linho Nacional e Estrangeiro.
Fenomenal Estoque de Roupas Prontas.
Oferta do mês — Compre a Prazo sem Inicial durante este mês.
Agencia: R. Diario de Pernambuco, 96 — 1.º andar Fone 7625
(654)

CLUBE NÁUTICO CAPIBARIBE
NOTA OFICIAL
A Diretoria solicita aos associados em atrazo no pagamento de suas contribuições, comparecerem até o proximo dia 31 de Maio ao Departamento de Finanças, afim de regularizarem sua situação, evitando assim, que sejam eliminados do quadro social, depois daquela data, nos termos da letra a), Art. 26.º dos Estatutos.
(683)

IMPUREZA DO SANGUE. ELIXIR DE NOGUEIRA AUX. CONTRA SIFILIS

IOFOSCAL
O fortificante indicado para as crianças em idade escolar

Pelos Municipios

CRONICA do INTERIOR
Samuel SOARES

ASSISTENCIA AO TRABALHADOR RURAL

Consideramos muito razoáveis as declarações do sr. Jader de Andrade feitas á reportagem da «Folha da Manhã» e divulgadas em sua edição de 21 de abril, a propósito do êxito alcançado com o plano que idealizou e que, experimentalmente, foi empreendido.

A organização da colônia agricola denominada «Cova da Onça», no vizinho município de São Lourenço da Mata, põe á prova a necessidade de se lhe dar o desenvolvimento de que carece e que pode obter, demonstrando, ao mesmo tempo, a utilidade de ser feita coisa idêntica em outras comunas, principalmente naquelas que estão mais póximas da capital.

Ao assumir o seu posto no Conselho Consultivo da COAP, o sr. Jader de Andrade, após observar a situação de penuria da população pobre do Recife, pensou em organizar uma colonia agricola que, em plano experimental, indicasse se era ou não conveniente ampliar, de futuro. E, com a ajuda financeira da mesma COAP, colaboração da Prefeitura e auxilio técnico da Secretaria de Agricultura, pôs mãos á obra de que, agora, apresenta resultados satisfatórios. Dois caminhões, com verduras são enviados, semanalmente, para o Recife e daqui a uns dois meses — assegura êle — podem ser supridos os postos de abastecimento e ser enviado um caminhão para cada feira.

Mas, aqui o que mais razoavel encontrámos nas declarações do sr. Jader de Andrade, foi a sua impressão a respeito da capacidade dos nossos trabalhadores e que, infelizmente, se procura subestimar, sobretudo quando se estabelece cotejo entre ela e a do colono estrangeiro.

Indagou-lhe o reporter sôbre a oportunidade da imigração de colonos japoneses e á sua resposta foi pronta e logica: — «E' preciso acabar com o mito de horticultores só com japoneses. Eles são tão bons quanto os nossos. Aqui chegados, têm tôda a assistência, medicos para cuidar da saúde, agronomos etc. Como não produzir assim? Ao nosso homem foi dado o mesmo tratamento? Não, eles sempre viveram metidos em palhoças, cheios de verminoses, enfim completamente desassistidos.»

Esta, a apreciação que nos calou profundamente, por isso que envolve uma verdade que precisa de ser meditada pelos nossos homens públicos.

Dê-se assistência ao nosso camponês e orientação para que obtenha da terra o que ela pode dar, e fiquemos certos de que ninguem o sobrepujará na resistência ao trabalho e no esfôrço pelo desenvolvimento da produção agricola de que tanto precisamos.

Tem sido êste o nosso ponto de vista tantas vezes esposado e que, felizmente, o é tambem de muitos outros inclusive do sr. Jader de Andrade cujas considerações muito nos agradaram.

O que nos falta é assegurar aos nossos aquilo que só achamos de oferecer aos elementos estrangeiros. Em igualdade de condições, aqueles produzirão tanto ou mais do que êstes, sobretudo no que tange aos trabalhos agricolas.

Abastecimento & conversa
Adeth LEITE
(Para o «D. P.»)

Recente notícia procedente das Alterosas dão-nos conhecimento de que o governo mineiro resolveu reunir em palacio o representante da COAP estadual, o chefe do Departamento do Comercio da Secretaria da Agricultura, o responsavel pelos Serviços de Restaurantes Populares e o diretor dos Frigorificos de Minas Gerais (sic) afim de tratar do problema do abastecimento da cidade de Belo Horizonte. Muito bonita a noticia mas na realidade, acreditamos que o grupo de funcionarios reunido não poderá resolver o intrincado problema, com uma simples reunião, valendo apenas a intenção do governo de procurar, aparentemente, sanar uma situação que se vem tornando incomoda no seu Estado.

A noticia carece de uma reconsideração naquela parte onde se fala na inclusão do diretor dos Frigorificos de Minas Gerais, porque tal entidade existe apenas no que nos consta no registro da empresa... Para dizermos a cousa pelo seu nome verdadeiro, a noticia não expressa a verdade, nada obstante a ressalva da nota oficial de que se trata de uma empresa recem-constituida e que irá explorar o grande matadouro frigorifico do municipio de Santa Luzia, concluindo a nota por afirmar que a medida governamental tinha por objetivo: assentar providencias para a imediata solução dos problemas relativos ao abastecimento. Há, em verdade, a idéia de instalação no Estado de Minas Gerais de um frigorifico, orçado em trezentos milhões de cruzeiros, mas tal empreitada nem o governo ou entidade particulares se aventuraram ainda á jornada, visto como o local escolhido, segundo os tecnicos não se prestar absolutamente para a instalação do matadouro pretendido e tanto era assim que o investimento andava de mão em mão sem achar um patrono. Capitalistas franceses interessados na construção projetada haviam desistido da empreza e por outro lado se assevorava que o Banco do Comercio do Rio de Janeiro iria inverter na transação a quantia de duzentos e setenta milhões de cruzeiros e que os Bancos mineiros locais, completariam o montante do valor orçado, isto é, contribuiriam com os 30 milhões de cruzeiros, todavia até agora nada foi concretizado, permanecendo a cousa no terreno das cogitações. Se a emprezа não existe de fato, porque a inclusão de um seu representante na reunião governamental, para tratar de tão momentoso problema? Depois temos ainda de convir no seguinte: por que os Bancos mineiros iriam entrar, apenas com uma contribuição de 10% do valor das obras em tão agigantado empreendimento, no seu proprio Estado?

Por aí se vê, claramente que a noticia é estranha. Se não existe na verdade o Frigorifico o governo não deveria convocar um seu representante, uma vez que a empresa tão cedo não começará a funcionar, dada a impraticabilidade da construção no local onde se pretende edificar o futuro Frigorifico de Minas Gerais, no município de Santa Luzia.

Parece-nos que a nota oficial do governo mineiro, é uma especie de despistamento uma cortina de fumaça, uma satisfação aos seus coestadunos, em represalia á passeata há pouco realizada pelas ruas de Belo Horizonte, onde a população foi á praça publica exigir do governo o abastecimento necessário de generos alimenticios para a sua subsistencia. Com o intuito de evitar novas demonstrações da massa, neste particular, o governo, como taboa de salvação, fez publicar a sua nota oficial, avisando o publico de que estava vigilante e tratando de solucionar a questão. A isto podemos dar o nome de despistamento. Não há outra definição.

Sem poder baratear o custo de vida valeu apenas, pela intenção, a nota do governo mineiro. Não é com conversa que se resolverá a situação. Há crise de abastecimento no Estado de Minas Gerais. E tanto é assim que o governo está entabolando negociações para importar o feijão do estrangeiro. Por que não dizer logo de uma vez qual a real situação do Estado, no concernente a viveres? O problema do abastecimento não se resolve com conversa fiada.

E' necessária e imperiosa a ação do poder público determinando a moderação dos impostos, facilitando os meios de transporte da produção, solvendo os seus compromissos com regularidade e presteza, auxiliando tecnica e financeiramente o produtor, organizando um serviço de combate ás pragas que mirram a lavoura, abolindo o sistema inter-municipal das chamadas barreiras tão comuns e irritantes por esses brasis afóra. São estes os principais fatores que precisam de ser cuidados para a extinção da carestia de vida. Como se promover o barateamento do custo das utilidades se o governo para tal fim pensa solucionar o problema, usando e abusando de uma suasória demagogia? De promessa todos estamos fartos. O de que se precisa é de ação, porque em caso contrário não saberemos onde iremos parar com a corrida vertiginosa dos preços e as altas sucessivas em todos os setores da vida nacional.

Este o panorama real da situação não só de Minas Gerais, mas de todo o país.

SANATORIO RECIFE
Direção: Drs. Arnaldo Di Lascio e Jarbas Pernambucano
—Rua Padre Inglês n. 257—
Serviço de Psicologia
FONE: 2072 — Recife
Regimes — Repouso — Eletroterapia
Doenças Nervosas e Mentais
(40)

Coleção de Moisa
"STRATUS"
E' muito MELHOR
Hospicio, 120 — Recife

Sementes para os agricultores de Bezerros

No dia 14 do corrente, foram distribuidos a 516 pessoas, feijão para o plantio do municipio, por intermedio do presidente da Associação Rural de Bezerros o que vem demonstrar as novas atividades do sr. Crisanto Sóstenes do Carmo, comerciante nesta cidade.

A exemplo deste acontecimento, espera-se que outras classes imitem aquele novo dirigente da ARB, favorecendo as classes desprotegidas, assoladas pela sêca.

A Enciclopedia Griz
Pelopidas SOARES
(Para o «D. P.»)

Um grupo de amigos de Artur Griz, o velho funcionário da Prefeitura Municipal de Palmares que, na mocidade, escreveu belos sonetos, que foram o encanto de mais de uma geração de palmarenses, está promovendo um movimento com o fim de ajudá-lo a publicar a sua Enciclopedia fruto de um laborioso e constante trabalho de mais de 16 anos.

Ninguem em Palmares poderá ficar indiferente a um movimento tão simpatico quanto este. A Enciclopedia Griz é um Dicionário de Sinônimos e Locuções em geral, contendo ainda preciosos dados de Biografia, Historia e Mitologia, Geografia, Ciências, Artes, Astronomia, Reinos Animal e Vegetal e Reino Mineral, afóra outras coisas de grande interesse didatico, cientifico e literario.

O Governo do Estado, premiando o esforço do enciclopedista palmarense e reconhecendo o grande valor da obra, sancionou a Lei n.º 1.57a, de 9 de dezembro de 1952, autorizando a sua publicação pela Imprensa Oficial. Porém, o auxilio do Governo não resolve in-totum o problema da publicação da obra. Precisa Artur Griz de contratar datilografos para transcrever em cadernos especiais, as materias contidas em mais de trezentas mil fichas do seu trabalho, afim de remetê-lo á Imprensa Oficial.

Daí o movimento dos seus amigos que, salvando Artur Griz homem pobre, desejam tambem contribuir para o pleno êxito do seu empreendimento.

Todos reconhecem os meritos do seu exaustivo trabalho e o seu interesse para a coletividade. E a sua publicação constitue uma honra para a tão rica tradição cultural palmarense. Palmares se orgulhará do seu autor e da sua obra.

Em verdade a Enciclopedia Griz pertence menos ao seu autor, do que á coletividade, podendo vir a se constituir num verdadeiro patrimonio intelectual de Pernambuco.

Sua publicação será uma verdadeira vitória da cultura interiorana, que tem em Artur Griz um dos seus mais dignos e legitimos representantes. Não pudemos ficar indiferentes, porisso, ao movimento dos seus amigos palmarenses, vindo assim formar ao lado dos mesmos, trazendo a nossa contribuição a tão elevada iniciativa, coroando o esforço tenaz e anônimo de 16 anos de lutas e pesquisas.

LIMOEIRO
Arborização — Chuvas — Ponte — Notas diversas
Antonio VILAÇA
(Para o «D. P.»)

ARBORZAÇÃO — Para compensar o decotamento impiedoso — embora necessário — dos ficus da rua Vigário Pinto, mandou a Prefeitura plantar «Cássias Lodosas» em toda Avenida Severino Pinheiro. Numa cidade como a nossa, de clima quente, as árvores deveriam existir em toda parte, mau grado contra elas se insurjam muitos que não enxergam o valor de uma sombra e nem a pureza do ar, coisas que devemos ás árvores frondosas inexistentes aqui. Deve a Prefeitura não se quedar apenas na Avenida Severino Pinheiro, mas encher de plantas outras ruas desnudas, como maneira inteligente de embelezar a cidade de lhe amenizar a aspereza do clima. Não se detenha o prefeito ouvindo murmúrios de descontentes. Amanhã, os pósteros lhe farão justiça.

PONTE: — Pedimos a atenção do dr. Bartolomeu Santos, engenheiro responsavel pelas estradas que compõem a 2ª Residencia, sediada em Carpina, para o estado do lastro da ponte sobre o rio Capibaribe, em Limoeiro. Em alguns lugares já está aparecendo o ferro da estrutura metálica e se não vier logo um conserto, vai acontecer ficar o tráfego suspenso porque a ponte é a única passagem, quando o rio enche.

CHUVAS: — O inverno está vindo na conta. Dizem os experientes que já choveu mais nesse ano que em 1952. O que se observa é o campo verdejante e o que se vê é lavoura bonita por toda parte. Os bancos têm estado cheios de matutos á procura de financiamento e não lhes tem faltado dinheiro a rôdo para empregar no amanho da terra. Com as chuvas, desaparece o aperreio dos criadores, apareceu trabalho para todo mundo e, dentro de sessenta dias o feijão pardo estará presente nas feiras, matando a fome do povo. As feiras têm oferecido um espetáculo contristador. Feijão a quatorze cruzeiros o litro e farinha, a cinco, bananas e laranjas não existem e as que aparecem, custam uma fortuna. Um limão por cincoenta centavos é de não se acreditar. E verdoso. Tudo isso vai desaparecer, porque o inverno está pegado e o povo com muita disposição para o trabalho. As pragas começam a aparecer e devem ser combatidas em tempo de salvar o esforço do homem e as sementes plantadas, adquiridas com o maior sacrificio.

LEITE: — As sêcas desorganizaram o mercado leiteiro. O produto desapareceu, quase por completo. Mas, como as chuvas, vamos voltar a ter muito leite, sem ter mercado consumidor. O resultado é que se vai jogar leite no mato, conforme vem ocorrendo todos os anos. Está fazendo uma falta enorme o aparelhamento da Usina do Leite única maneira de moralizar um produto tão essencial á infancia. Seria o caso de a Secretaria da Agricultura ou a da Saúde entrar em entendimentos com as fontes produtoras afim de ser aproveitado o leite na merenda escolar ou na alimentação de doentes nos hospitais. Porque é uma tristeza termos de jogar leite no mato, quando o que se produz não dá para a metade do consumo. Tudo porque o leite inatura caiu no desagrado do povo e não há distribuição eficiente. O dr. Eudes Souza Leão Pinto já esteve nos Estados Unidos fazendo um curso de especialização em leite e derivados. Trata-se de um técnico nas funções de Secretario. Está, pois nem a mão na meta para solucionar o problema, em cujas mãos depositamos os elementos de que precisa.

TELEFONES: — O gerente da Empresa Telefonica de Limoeiro chamou-nos ao fone e lá foi como se estivesse em nosso lado: alto e nitido. Sua voz vinha de S. Lourenço.

Extranhamos o milagre e ele nos informou de que eliminara os defeitos da linha no meio de um emaranhado de propriedade da Também Company. E assim, possibilitou se falar bem entre S. Lourenço e Limoeiro. Tudo indica que o que existe é apenas indiferença da empresa recifense, para uma linha que deveria merecer melhor atenção.

VILA DOS COMERCIARIOS. — Prometeu o dr. Henrique de La Rocque Almeida, por ocasião de sua ultima visita a Limoeiro, mandar construir uma vila para os comerciarios locais, desde que a Prefeitura doasse o terreno. O que era o mais dificil, porque a febre de construções na cidade valorizou tudo quanto era de terreno devoluto.

Para atender á solicitação, a municipalidade, pelo regime de comodato, cedeu ao IAPC a Praça Domingos Rodrigues, onde podem ser feitas cerca de cincoenta casas, nos moldes das que são construidas para pequenos comerciarios. Resta que o sr. Alexandre Fonseca não perca tempo e se aposse daquela vasta área, aproveitando a colaboração que a municipalidade, de bom grado, lhe ofereceu.

PADRE OTAVIO: — Parece que foi acertada uma formula segundo a qual o padre Otavio Aguiar ficará ás ordens de d. Helder Camara no serviço de assistencia rural e, ao mesmo tempo, na vigararia de Limoeiro. Ainda recentemente, s. revdma. se deslocou até Petrolina, onde representou d. Helder na Semana Ruralista que d. Avelar promoveu naquela cidade sertaneja. E, de volta, integrou-se na vida da paroquia, prosseguindo seu apostolado fecundo. Muito contentes vão ficar os paroquianos com a presença do padre Otavio na cidade, depois que se espalhou a sua ida definitiva para a capital da República.

PAGINAS DE LIMOEIRO: — Enfim, Alcides Lopes resolveu voltar «Páginas de Limoeiro». Estivemos, no dia 20, nas oficinas gráficas do Jornal do Comercio e lá estava o Adauto ordenando a impressão da ultima folha. Dele obtivemos a grata noticia de que o livro estaria pronto no fim desta semana. Praza aos céus isso aconteça, porque, aqui em Limoeiro, ninguem acredita mais na sua circulação, esperada desde outubro do ano passado. O público pensa que um livro nos moldes do anunciado é coisa que se faça por meio de pedra filosofal, num passe de mágica simplorio. Daí essa pressa e esse desejo de folhear uma obra que exigiu muita vigilia e passadas de léguas. Mas, o que interessa é o livro. E esse, vai, sair.

DESPORTOS — Registramos a visita que o «Leão XIII», de Catende fez no «Colombo», no dia 18, sob forte aguaceiro, o que impediu a realização de uma partida mais vistosa. Verificou-se um empate pela contagem de 1x1 e que bem reflete o equilibrio dos conjuntos. Entre diretores, registrou-se a maior cordialidade, embora, no ardor da refrega, os preliantes se desaviessem, momentâneamente e logo voltassem ás boas, sem mais alteração, até o fim da peleja, disputada com muito ardor e igualdade de forças. Agora, está esperando o «Colombo» por um convite do «Leão XIII» para retribuir a visita, em Catende.

São um perigo, no mundo das finanças, as partidas intermunicipais, numa época hibernosa. O resultado, se viu domingo, quando o «Colombo» teve de enfrentar grande prejuizo para cobrir as despesas com a vinda do clube catendense. O melhor mesmo será enveredar pelos campeonatos internos porque não há perigo de despesas e proporciona o aparecimento de valores novos, coisa de que o nosso futebol está muito necessitado. O campeonato centrista vai contar com o concurso de cinco equipes e o do «Colombo», com o de quatro. No fim, pelo menos dois bons times teremos para as temporadas de verão.

VISITANTES: — Estiveram na cidade, no dia 19, o general João Carlos Barreto, comandante da Região, o dr. Pessoa de Queiroz, o sr. Zezé Cardoso e o dr. Paulo Pessoa de Queiroz em visita de cordialidade ao cel. Francisco Herácilio do Rêgo. Na casa grande da fazenda Varjadas, o casal Carmen-deputado Francisco de Morais Herácilio ofereceu um almoço no estilo da terra aos visitantes e ao qual estiveram presentes diversas pessoas de representação social na cidade.

CARUARÚ
Juri — Politica — Assistencia aos industriarios — Notas —
Azael LEITÃO
(Para o «D. P.»)

REESTRUTURAÇÃO DO PTB — Acompanhado de outros proceres politicos, esteve nesta cidade, no dia 22, o deputado federal Barros de Carvalho, presidente do Partido Trabalhista Brasileiro, secção de Pernambuco. O ilustre visitante esteve conferenciando com elementos politicos deste municipio bem como recebeu vários amigos particulares.

Ao que colheu a nossa reportagem o presidente do PTB está reestruturando o seu partido, em nosso municipio. A este respeito, embora os entendimentos se tenham processado em carater sigiloso, fomos informados de que está assentada a escolha do médico José Rodrigues de Queiroz, para a presidencia do Diretório Municipal.

O deputado Barros Carvalho que foi hóspede do sr. João Cursino, teria prosseguido viagem para o sertão do Estado.

JULGAMENTO DO JURI: — Reunido na quinta-feira 23, o Tribunal do Juri desta Comarca, julgou o réu José dos Santos Silva, conhecido como José Bochudo, indicado como autor do assassinato de José Pedro de Albuquerque, em começo do ano passado. Funcionaram como juizes de fato, os srs. José Nunes de Barros, Antonio Jordão de Oliveira, Antonio Pinto, Severino Rodrigues Sobrinho, José Olimpio Torres, Antonio Pedro da Silva, Aprigio de Souza Maciel.

Ocupou a acusação o bel. Avertano da Rocha Filho, titular da 1ª promotoria.

Na defesa estiveram, o advogado Bertino Fernandes Silva e o academico Darley da Lima Ferreira.

Na presidencia esteve o dr. Paula Mendes, juiz de Direito da 2ª. Vara desta Comarca.

José Bochudo foi condenado a 20 anos de prisão e mais um ano de medida de segurança. O advogado apelou da sentença para apreciação, ao Tribunal de Justiça.

UMA MANDIOCA COM 33 QUILOS: — O agricultor João Martins, colheu em sua propriedade, localizada em Pacas, 1. distrito deste municipio, uma mandioca descomunal que, levada a uma balança registrou 33 quilogramas. O tubérculo referido foi trazido para esta cidade, achando-se em exposição numa das vitrines da Drogaria e Farmacia Ferreira, á rua Vigário Freire. Muitas pessoas têm constatado que o velho Pero tinha suas razões: «Plantando, dá».

ASSISTENCIA AOS INDUSTRIARIOS: — Em companhia do sr. Alexandre Gomes da Fonseca, delegado do I.A.P.C., em Pernambuco, do dr. Francisco Souto, agente do IAPI nesta cidade, do sr. Pedro Valença, agente do IAPC em Caruaru, visitou a nossa redação na terça-feira 21, o dr. Edgar Bezerra Leite, delegado do Instituto dos Industriarios neste Estado. O ilustre visitante palestrou demoradamente com redatores deste jornal, abordando, principalmente, aos beneficios daquela autarquia aos seus associados, conforme notas já divulgadas por este orgão, já do conhecimento daquela autoridade.

Inicialmente, disse-nos o dr. Bezerra Leite que a aquisição do predio da sede do Clube Intermunicipal, para agencia e ambulatorio do IAPI, está acertada com os diretores daquela sociedade. Salvo motivo de força maior, o predio será vendido nas condições já divulgadas pela imprensa.

Assegurou-nos que o IAPI desenvolverá um vasto programa de assistencia médica. Adquiriu a «Casa de Saúde S. João» que transformará em hospital e instalará nesta cidade um ambulatório médico, funcionando em colaboração um com o outro.

Indagamos do delegado Bezerra Leite pela construção de casas residenciais financiadas pelo IAPI. Informou que em Caruaru, os contribuintes dessa autarquia não tinham preparado a documentação necessaria, não fazendo jús aos beneficios oferecidos.

Outros centros de população onde há mais operários industriais, como Paulista, Goiana, Moreno, serão melhor atendidos. Entretanto, elaborou um plano para conseguir a construção de 50 casas, ainda neste ano, nesta cidade.

Com o deputado Pedro de Souza acertou um plano bem interessante. O referido industrial reservará um lote de terreno para os operários que o solicitarem, devendo tambem os interessados encaminhar um pedido de financiamento para a compra do terreno e construção da casa pelo IAPI, para pagamento a longo prazo.

A agencia do Instituto poderá fornecer melhores esclarecimentos sobre o assunto. Afirmou o dr. Edgar Bezerra Leite que tão logo tenha um número de pedidos superior a 50, pleiteará no Rio de Janeiro, junto á administração geral, a abertura do crédito necessário.

Ponderamos ao ilustre visitante as dificuldades do operário de satisfazer as exigencias das autarquias, na documentação. Frisamos ainda, como os institutos de previdencia e organizações semelhantes que pretendem financiar a aquisição da casa propria, não inspiram confiança á população, havendo uma descrença generalizada.

Respondeu-nos o delegado do IAPI que tudo isso já é do conhecimento das autoridades autarquicas que estão trabalhando para superar, a-fim-de atender ás reais necessidades dos seus associados.

FALECIMENTOS: — Faleceu, na cidade do Recife, no dia 8 do corrente, a sra. Ernestina Nogueira de Menezes, esposa do sr. José Nogueira da Silva, que, durante largo tempo, desempenhou, aqui, as funções de chefe da estação ferroviária.

A extinta deixou três filhos, entre os quais a sra. Maria Augusta Morais de Carvalho, residente em Maceió, Alagôas, e 6 netos.

— Com a idade de 74 anos, faleceu em Pau Santo, no dia 19 do corrente, a sra. Tereza Damasceno, viuva do sr. João Lourenço Damasceno. Deixou a extinta 5 filhos maiores, 23 netos e 2 bisnetos.

Entre os seus netos, figuram as professoras Marieta Damasceno Leal e Izaura Damasceno Lira, esposa do sr. João Paes de Lira.

O enterramento verificou-se no dia seguinte no Cemitério São Sebastião, naquela localidade.

NOTA DE ARCOVERDE
Cleto PADILHA
(Para o «D. P.»)

Ocorreu recentemente em Arcoverde um fato interessante. O prefeito Otacilio Morais tendo em vista a destruição dos jardins públicos pelos porcos que andavam a solta, determinou peremptoriamente fossem todos eles mortos. E o resultado é que somente numa noite o soldado Oliveira, do destacamento local, executou com toda a pompa dezoito suinos.

A grita como era de esperar foi grande. Até a politica se assanhou com uma nota que o diretório do PTB fez circular protestando contra o ato. Dizia-se especialmente da injustiça do mesmo pelo simples motivo de que os porcos sacrificados pertenciam na sua maioria a pessoas pobres.

Não há dúvida de que o édil arcoverdense não teve poderes para tanto e, consequentemente, a sua atitude foi impensada. Quando muito s. excia. poderia mandar prendê-los e multar os respectivos proprietarios. Essa a conduta mais acertada e mesmo mais humana em face da crise que a região atravessa.

Todavia, em se tratando da conservação dos jardins que aquele administrador vem edificando ali para o embelezamento da cidade suas atitudes são sempre extremas. Que se faça outra coisa qualquer mas que não se toque nas plantas conservadas com sacrificio.

A pena de morte decretada por aquele homem público não encontra, entretanto, amparo legal. Daí porque estamos a lembrar daqui a conveniencia da sua revogação o que será feito se se tiver em vista que são as pessoas menos favorecidas as mais atingidas pela medida.

IOFOSCAL
O fortificante indicado para as crianças em idade escolar

1000 homens abandonaram os trabalhos da rodovia
Reinaldo LESSA
(Para o «D. P.»)

SÃO CAETANO, 17|53 — Ainda quando estamos redigindo estas notas, incalculavel é o número de trabalhadores (flagelados) que estão postados defronte á residencia (escritorio provisorio) do engenheiro encarregado de supervisionar os trabalhos de alargamento e Conservação de Estradas pelo Departamento Nacional de Estradas de Rodagem.

Como estivemos por vários meses noticiando através dos mais conceituados orgãos da Imprensa Pernambucana, a situação de angústia que dominava não somente este municipio mas tambem todo agreste, voltamos na presente oportunidade para dizer que pelo menos nesta cidade e todo o municipio as chuvas têm sido copiosas, o que proporciona dessa maneira a feliz situação que no momento registramos.

Nada menos de dois mil homens trabalhavam no serviço de Obras Contra Sêcas, no trecho que compreende este municipio até Arcoverde, porém devido ás abundantes chuvas caidas nos ultimos 8 dias aproximadamente 1000 homens abandonaram os trabalhos, isso naturalmente, depois de receberem no escritorio todo restante de seu abono que possibilita comprar algumas sementes e gêneros para a viagem de volta. Podemos ainda registrar que os funcionarios estão trabalhando na Residencia até altas horas para que os sofredores homens do campo regressem com brevidade aos seus lares.

Chuvas e produção
José Firmo CAVALCANTI
(Para o «D. P.»)

PEDRA, 23|53| — Chegaram, afinal, as chuvas tão ansiosamente esperadas, das quais estava dependendo a salvação do povo. Em quase toda parte existe terra molhada, esperando as sementes para a germinação conforme as noticias que nos chegam.

Quer parecer mesmo que se encontra declarado o inverno, havendo no semblante de todos que falam de chuva uma expressão de justa felicidade. Resta, agora, que essas chuvas se prolonguem pelo tempo necessario para que se venha a ter uma boa colheita de lavoura.

Mas, no meio desse contentamento que nos vem da promissora chegada do inverno, surge a certeza de que não poderemos contar com uma produção abundante, que sirva para nos tirar da situação aflitiva em que vivemos, há já bastante tempo. Produzir muito com relação a lavouras significa, antes de mais nada, plantar muito. Como é possivel plantar muito quando a semente está pela hora da morte e o povo desfaz-se da pouca semente que alcança para matar as suas necessidades estomacais?

O pobre que recebe três litros de milho e um litro de feijão destinados a plantio, quando muito, enterra a metade dessa semente, pois que o imperio da fome é poderoso de mais para deixar que se pense nos dias futuros. Além daqueles que não podem plantar por faltar-lhes os meios de adquirir semente, há muitos que não o fazem, hoje, em virtude de não enxergarem, na cultura de cereais, lucros suficientes para o seu capital, dado o elevado preço da semente e outras dificuldades, inclusive o perigo de vir a faltar chuva na hora aprazada, levando-lhes o esforço e o dinheiro empregados.

Mantendo conversações com certos homens que anteriormente eram agricultores, os quais se acham em condições de desenvolver as suas atividades, em virtude de possuirem terras produtivas e facilidade de adquirir sementes, cheguei a conclusão de que estes não encaram o problema com o necessario otimismo, o que é de lastimar.

Só mesmo um amparo constante e eficiente por parte dos governos, espalhando máquinas agricolas em todos os municipios, poderia trazer entusiasmo aos homens do campo para atirarem-se com maior ardor e mais interesse ao cultivo da terra. Não sendo assim, a produção de legume será sempre reduzida, mesmo que chova com regularidade.

Nunca mais poderemos ter produção de gêneros alimenticios á altura das necessidades do consumo e muito menos prevenirmo-nos contra situações idênticas a que ora atravessamos.

NAZARÉ DA MATA
O tempo — Séde de patrulha agricola federal — Agua — Notas sociais
J. M. Vieira de MELO
(Para o «D. P.»)

O TEMPO — Parece que estamos em inverno, pois, desde a sexta-feira ultima, vem chovendo, com intervalos; em todo o municipio. O Tracunhaem está com seu volume de agua bem acrescentado. Reina grande satisfação nos meios rurais.

SEDE DE PATRULHA AGRICOLA: — Esta cidade foi escolhida com justiça para séde de uma patrulha agricola federal já estando em trabalho várias máquinas. A diretoria da Associação Rural de Nazaré-da-Mata, á frente seu presidente Alcedo Oliveira Lira, — tem feito distribuição de milho, feijão e fava para plantio, aos agricultores pobres, cabendo um quilo de semente a cada um, e com grande aceitação.

Tambem teremos um posto de reflorestamento, na cidade. Foi designado um terreno do Sindicato Agricóla, proximo ao Posto de Puericultura (aos fundos deste), afim de serem plantadas sementes de árvores para embelezamento da urbs e das sedes das vilas. O prefeito municipal tem procurado os encarregados do serviço.

POSTO DE PUERICULTURA — Talvês até fins de maio tenhamos inaugurado o serviço desse estabelecimento que muito virá contribuir para o progresso do municipio. O predio é amplo e se ajusta ao fim destinado, sendo que as obras foram custeadas pelo dr. José Ermirio de Morais, um dos capitães da alta industria paulista. O ato inaugurativo será solene, vindo de Recife altas autoridades.

AGUA PARA A CIDADE: — E' com a maior alegria que anunciamos que os trabalhos para a instalação de agua na cidade vão em andamento, já tendo vindo engenheiros estudarem in loco a capacidade da fonte distribuidora do liquido vital. O prefeito não tem deixado de trabalhar em pról desse serviço. Com a agua teremos a industria em progresso e até poderemos arranjar que a fábrica de papel de bagaço de cana se instale aqui. Não é crivel que uma cidade antiga, de um passado tão glorioso, com uma população aproximada de dez mil almas, possuindo dois bons Ginásios, uma Casa de Caridade, escolas, fábricas de sapatos, de sabão e de bebidas, continue a se ressentir de agua para as suas necessidades.

Temos 4 deputados federais e não é possivel que esses nazarenos drs. Severino Mariz, Paulo Guerra, Jarbas Maranhão e Ferreira Lima, cruzem os braços e se desinteressem de nosso municipio. Deles espera sua terra natal os maiores auxilios e trabalhos a pról de seu engrandecimento moral e material.

ANIVERSARIO: — No domingo proximo, faz anos a menina Bartira, filha do casal dr. Aderson A. de Carvalho-Edda Carvalho, aqui residentes. Nesse dia os pais da aniversariante darão recepção as pessoas de suas relações.

CINE-LUZ — Tem sido um sucesso a passagem do filme «Sansão e Dalila», durante já 4 noites, com casas cheias. Está programado para sábado e domingo: «Na Corte do Rei Arthur» e «A noite tem olhos», breve: «O Gavião e a Flecha».

CONDOR E. CLUBE: — Essa sociedade tem aberto sua sede á familia local e visitantes, oferecendo dansas aos domingos pela manhã e á tardinha.

ATOS DO GOVERNO ESTADUAL

(Conclusão da 4ª pag.)

17360 — 7418 — 2059 — 21889 e 6477.

Exame de sanidade vencido — 3543.

Estacionar fora da posição normal — 9474.

Entrar á esquerda — 17272.

Estacionar afastado do meio-fio — 6599.

Estacionar na curva — 19104.

Falta de matricula — 125[illegible] — 12552 — 11818 — 16764 — 17212 — 10866 — 8 — 16925 — 4621 — 16891 e 26078.

Falta de quitação com o Instituto — 25460 — 1305 — 11709 — 26078 — 12552 — 25221 — 12334 — 29189 — 25482 — 29648 — 17330 e 17327.

Excesso de businа — 9823.

Falta de luz — 16914 — 16718 — 16336 — 16345 — 16331 — 11970 — 16790 — 17017 — 1684[illegible] — 16198 — 16890 — 16864 — 16716 — 16853 — 16851 — 21459 — 16123 — 16927 — 10693 — 16871 e 16249.

Falta de equipamento — 28323 e 17212.

Falta de decencia no traje — 12085 — 11572 — 17106 — 17056 — 16927 e 16764.

Falta de equipamento

Falta de habilitação — 393.

DIRETORIA DA DESPESA DO ESTADO

A Diretoria da Despesa do Estado pagará, hoje, das 12 as 15,30, aos funcionários tabelados no 3.º dia, a saber:

Arquivo Publico Estadual, Biblioteca Publica, Casa de Detenção, Diretoria de Educação Fisica, Departamento de Obras e Fiscalização dos Serviços Publicos, Escola Rural Alberto Torres, Escola de Aplicação, Escola Industrial, Escola Profissional Feminina, Fiscalização de Estabelecimentos de Ensino, Gabinete de Identificação, Inspetoria da Policia Maritima e Aérea, Juizo Privativo de Menores, Museu do Estado, Serviço de Classificação de Mat. Primas e Produtos Alimentares e Serviço de Açudagem, Poços e Irrigação.

O pagamento ao funcionalismo estadual somente será efetuado mediante apresentação da carteira de identidade.

Cousas de Municipios

ESTRADA TRIUNFO—SERRA TALHADA

Veio ontem de Triunfo esse caboclo que é o Sigismundo Pinto, de tês tostada pelo sol inclemente do sertão. E aqui na redação deu os seus dois dêdos de prosa com o reporter, sobre problemas da região onde vive, e de onde jamais pretende fugir. Na ordem do dia, falou-se da estrada que liga Triunfo a Serra Talhada, a qual, há mais de quatro anos, vem sendo estudada, nos planos estadual e no federal, e nada se faz de pratico para realizá-la.

***

Atualmente, há duas estradas ligando Triunfo a Serra Talhada. A primeira, carroçavel, intransitável no inverno, é feita via Calumbi, num percurso de nove leguas; e a segunda, de rodagem, via Flores—Sitio Nunes—Serra Talhada, com 18 leguas de distancia. A construção da estrada Triunfo—Serra Talhada viria diminuir sensivelmente a distancia entre aquelas duas cidades, resumindo-a a cinco leguas apenas.

***

O Departamento de Estradas de Rodagem tem feito sucessivos estudos, inutilmente, e há até mesmo uma verba federal para êsse fim. Com a construção dessa estrada, é claro, poder-se-ia oferecer trabalho a algumas centenas de flagelados e famintos que perambulam pelas ruas de Triunfo. O dificil porém, é conseguir desenterrar essa caveira de burro e que o DER se disponha a iniciar os trabalhos. — WALDIMIR MAIA LEITE.

Pequenos Anuncios

CASAS

BAIRRO DO RECIFE

ARRENDA-SE uma Pensão, com 10 quartos, todos mobiliados, refrigerador e radiola, tudo em estado de funcionamento. A tratar na rua Vigario Tenorio n.º 135 — 3.º andar. (98958)

ALUGA-SE uma sala para escritório. Tratar na rua Maria e Barros n.º 328 — 3.º ou pelo fone 9004. (98504)

GRANDES salas, aluga-se todo um primeiro pavimento, com 200m2, na Avenida Marquês de Olinda. A tratar com Samuel na rua Visconde de Goiana n.º 377 — Fone 9683. (96880)

SANTO ANTONIO

ALUGA-SE um quarto ou uma sala, ambiente familiar, com bastante agua, à rua Nova, 266 — 2.º andar (entrada pelo Matias de Albuquerque). (99368)

CASA no bairro de Santo Antonio, traspassam-se as chaves da casa sita à rua Santa Tereza, 80, prestando-se para familia ou qualquer negócio. A tratar na rua Cambôa do Carmo n.º 80. (99064)

SAO JOSE

ALUGAM-SE 1.º e 2.º andares, à rua do Rangel n.º 137, ótimo local para escritorios comerciais, completamente renovado, bem perto do mercado de São José. A tratar com Fernando Walter, no Regulador da Marinha, à rua Nova, 223. (93962)

ALUGA-SE, vende-se ou permuta-se o armazem com 85 metros quadrados, à rua São João, 708 (junto ao Gazometro), a tratar pelo telefone 28.388, com Adauto Pinheiro, à rua Antonio Rangel, 234 — Encruzilhada. (98900)

ALUGA-SE — Um ótimo apartamento à rua Imperial n.º 1217 — 1.º andar, chaves junto no numero 1225, terreo, aluguel Cr$ .. 1.800,00. Tratar à rua da Imperatriz n.º 102. (99118)

APARTAMENTOS — Alugam-se em predio novo, servido por dois rapidos elevadores, dispondo de fogão a gás e outras comodidades. Tratar à rua Floriano Peixoto, 85. (335)

ALUGA-SE à rua Barão da Vitoria, um ótimo ponto para armazem de cereais, a tratar à rua Tobias Barreto, 338, com Marcionilo Farias. (99039)

ALUGAM-SE o primeiro e o segundo andares, da rua do Livramento n.º 109, o primeiro espaçoso, com ou sem armação, para escritorio, o segundo para o mesmo fim ou para residencia. A tratar na mesma, das 9 às 11 e das 14 às 18 horas. (93831)

COMPRO uma casa de Cr$ .... 60.000,00 até Cr$ 120.000,00, no bairro de São José. Tratar no Edificio Santo Albino — sala 1111 — 11.º andar. (573)

PREDIO comercial, aluga-se importante predio, recentemente construido, localizado à rua da Concordia, constando de espaçosa loja com grande deposito na parte posterior; 1.º e 2.º andares, com ótimas salas, prestando-se para grandes organizações. Tratar na rua da Concordia, 176 — 1.º andar. (336)

QUARTO na rua da Concordia, aluga-se um ótimo quarto, com janela, em casa limpa e arejada, podendo servir para rapazes ou moças do comercio, ambiente familiar. Preço módico, a tratar à rua da Concordia n.º 886. (99030)

SALAS — Alugam-se no Edificio Antonio Franco, à rua Floriano Peixoto, 155, proximo à Praça Joaquim Nabuco. Tratar no mesmo edificio. Sala 16. Telefone ..96. (334)

SALÃO comercial, aluga-se na rua do Peixoto, 240, predio recentemente construido. Tratar na Nova Magnolia. (98907)

SALAS isoladas e salas conjugadas para grandes escritorios. Alugam-se boas salas para escritórios, em edificio novo, servido por 2 elevadores, à rua da Detenção, 83. (468)

URGENTE — Transfere-se a chave do 2.º andar, da rua do Rangel, 163, com espaço para 16 quartos, com ótima ventilação e bastante água. A tratar no mesmo predio, terreo. (98846)

AFOGADOS

ALUGA-SE uma bôa casa, situada na Estrada dos Remedios n.º 162, com dois pavimentos, quatro quartos, cinco terraços, quartos para empregados, três saneamentos, garage e edificada em centro de terreno. A tratar na Avenida Marquês de Olinda, 122 — terreo. (131)

BARRO

CASA no Barro, aluga-se uma muito confortavel, com 4 quartos, 2 salas, cozinha, quarto sanitario, grande terraço e quintal murado. A tratar na rua da Baixa Verde n.º 441 — Telefone 3826. (98678)

BOA VISTA

ALUGA-SE ou vende-se ótima casa, na rua Conde da Boa Vista, 107, prestando-se para um grande laboratorio, séde de sindicato ou residencia de familia numerosa. A tratar na mesma. (99126)

ALUGA-SE confortavel casa de três janelas e porta, à rua da Alegria, 236, com 2 grandes salas, 5 quartos internos, banheiro com agua fria e quente, cozinha com fogão a gás carbonico. A tratar à rua Rosario da Boa Vista, 122. (99032)

ALUGA-SE casa moderna, na Boa Vista. Aluga-se ótima casa na Av. Visconde de Suassuna n.º 816, comodos: terraço de frente, sala de visitas, sala de jantar (inverno), 4 quartos internos, 2 gabinetes sanitarios, sala de jantar (verão), armario, lavandaria, garage, terraço lateral, galinheiro, casa de cachorro, toda estucada e mosaicada, instalação eletrica e sanitarias embutidas, fogão a gás, etc. Oferecendo todo o conforto a uma familia de tratamento. Chaves e tratar no n.º 804, junto, fone 2302 ou no Edificio Jornal do Comercio — 6.º andar, sala 27, das 16 às 18 horas. (99114)

ALUGA-SE uma confortavel casa, com 2 pavimentos, sita à rua Joaquim Felipe n.º 73 — Boa Vista. Chaves junto, e tratar Imperatriz n.º 51 (Loja). (99098)

ALUGAM-SE à rua da Imperatriz n.º 134 — 2.º andar, dois quartos grandes, servindo para dois rapazes, sendo 1 com janela, com ou sem moveis, a tratar no 1.º andar. (99367)

ALUGA-SE um quarto à rua da Imperatriz n.º 51 — 1.º andar, para fins comerciais, escritorios, consultorios, etc. Tratar no mesmo andar, com Rubens. (99135)

APARTAMENTO — Aluga-se ou vende-se, em prédio novo, ainda não habitado, situado à rua do Padre Inglês (por trás do Automovel Clube, com os seguintes comodos: terraço, espaçosa sala unica, três quartos, banheiro completo, quarto e banheiro para empregada, cozinha, lavandaria e garage. Entrada de serviço independente. Ver e tratar no próprio local ou pelo telefone 7229. (99143)

ALUGAM-SE na rua da União, 367, quartos externos, internos, amplos e arejados e algumas vagas, em quartos para dois. (99057)

ALUGA-SE luxuoso apartamento de frente, terreo; comodos espaçosos, com grande terraço e jardim, à rua do Paissandu', proximo ao Cinema Boa Vista. (99122)

CASA de comodos, vende-se na Conde da Boa Vista, negocio urgente, a tratar na Sulacap — sala 404 — 4.º andar, preço de ocasião. (99124)

CASA recentemente instalada, alugam-se quartos, muito bons e bem arejados, com entrada independente, para rapazes, moças e casal sem filhos; e tambem um sótão, que serve de morada para familia. Rua Dom Bosco, 534 — Boa Vista. (99132)

CASA na Boa Vista, compra-se uma, à vista, com dois quartos e uma sala. Tratar na Avenida Manoel Borba n.º 136. Negocio sem intermediario. (99094)

CASAL sem filhos aluga em magnifico palacete, ótimo apartamento para casal ou pequena familia de 3 pessoas. Unicos hospedes. Bôa cozinha. Tratar pelo telefone 2455. (99361)

NA Boa Vista, aluga-se um quarto com janela sem moveis, com refeições, a senhor ou senhora de idade, unico hospede. A tratar à rua Duque de Caxias, 356 — "Chapelaria São Marcos". (99044)

PONTO comercial, na Boa Vista. Ampla loja, com telefone, à Av. Manoel Borba, 113 (1.º trecho). Tratar na mesma. (99147)

QUARTOS individuais e independentes. Alugam-se à Avenida Manoel Borba n.º 584 — 1.º. (99121)

QUARTO independente, na Boa Vista, com refeições, a Cr$ 700,00 mensais, aluga-se um amplo, mobiliado, com luz direta, a casal ou rapazes idoneos, em ambiente selecionado com fino tratamento, à rua Visconde de Goiana n.º 160 — juntinho à rua José de Alencar. (99154)

TRANSFERE-SE negocio urgente, deixando lucro de 100%. A tratar à rua do Aragão, 117. (99033)

VENDE-SE ou aluga-se um armazem apropriado para grande industria, ver no Cais Dr. José Mariano, 587, todos os dias inclusive domingos e feriados. Tratar à rua da Paz, 283 — Afogados. Telefones 7400 e 6183. (98877)

VENDE-SE uma luxuosa e confortavel residencia recem-construida, com dois pavimentos, sita na rua General Semeão, 48 — bairro da Boa Vista, à tarde, na mesma. (98911)

VENDO excelente casa na Boa Vista, com 3 quartos, sala unica, pequeno quintal, toda mosaicada, forrada, etc. Rendendo Cr$ 1.200,00. Preço Cr$ 130.000,00. Informações com Mota à Praça Maciel Pinheiro n.º 338 — 1.º. (99123)

CORDEIRO

ALUGA-SE ou vende-se uma casa, na rua Teotonio Freire, no Cordeiro, 759, 3 quartos, sala, terraço, copa, cozinha, etc. Tratar com Campelo, Av. Marquês de Olinda n.º 175 — terreo, parte posterior. (98773)

ALUGA-SE — Uma casa à Avenida do Forte n.º 366 (perto do bonde), recentemente construida, com quatro quartos, dois sanitarios, sala unica e demais dependencias. Tratar à rua da Assembléia n.º 67 — sala 32. (99128)

ALUGA-SE à Avenida Caxangá, 1880 — Cordeiro, 4 quartos, 2 saneamentos, terraço e garage. Cr$ 1.500,00, correr na mesma. (99588)

ALUGA-SE confortavel casa, recuada, entrada para automovel, grande quintal com os seguintes comodos: terraço, sala de estar e jantar, três quartos internos, dois gabinetes sanitarios sendo um completo, copa-cozinha, quarto de empregado e terraço de serviço. Tomar informações na Avenida Caxangá, 2849. (99034)

CASA no Cordeiro, aluga-se uma, recuada, toda estucada, com 3 quartos internos, 1 externo, 2 terraços, 2 gabinetes sanitarios, sendo um completo, sita à rua Francisco Vila n.º 199. Aluguel: Cr$ ...... 1.400,00. Tratar na rua Duque de Caxias n.º 327 — Fone 7908. (99036)

OTIMA casa, no Cordeiro, Cr$ ... 900,00, 2 salas, saleta, 4 quartos, jardim, pequeno quintal, etc. Conjugada. Pertinho da feira e transporte. Tratar à Trav. Pedro de Albuquerque, 31 (oitão do mercado da Boa Vista). (99146)

IPUTINGA

ALUGA-SE ótima casa em Iputinga (à margem da Avenida Caxangá), com 4 quartos, 2 terraços, 2 sanitarios, copa, cozinha e sala de jantar. Aluguel Cr$ 1.500,00. Tratar com Domingos Machado, no Armazem União — Rua da União, 182 — Fones 3114 e 28828. (98931)

IPUTINGA — Vende-se ótima casa, 4 quartos grandes, recem-construida, ainda não habitada. Tratar na rua Arquimedes Oliveira, 158 — Boa Vista. (96957)

CAXANGA

CASA em Caxangá, vende-se uma com bastante terreno, desocupada, calçamento, agua, luz e onibus na porta. Cr$ 250.000,00 — Edificio do Banco Auxiliar do Comercio — 2.º andar — sala 24, com Nelson. (98297)

GRAÇA

ALUGA-SE um ótimo apartamento, com 4 quartos internos, 2 externos, 3 salas, fogão e aquecedor a gás, garage e quintal, à rua Anunciada n.º 165 — 1.º andar. (98762)

ALUGA-SE em residencia de familia, quarto a casal, moças e rapazes, com refeição ótima, a preços módicos. Avenida Rui Barbosa, 753. (99105)

CAPUNGA

ALUGA-SE uma casa confortavel, com 5 quartos, 2 salas, 2 saneamentos, cozinha, copa, garage e quintal, na rua Jacobina, 143 e outra na Avenida Rui Barbosa, 402. A tratar na rua das Creoulas n.º 72 — Capunga. (98961)

ALUGA-SE ótimo apartamento, c/4 quartos, sala unica, cozinha, fogão a gás, 2 sanitarios, acomodações p/empregada, etc. Rua das Pernambucanas, 45 — terreo. Tratar no Almare — sala 501 — sr. Abilio Sobral. (99065)

ALUGAM-SE ótimos e arejados quartos, com refeições, à rua Joaquim Nabuco n.º 189. Capunga. Ambiente restritamente familiar. (98880)

TORRE

ALUGA-SE salão comercial, à rua José Bonifacio, 636. Tratar "O Caminho da Sorte", junto. (98983)

ALUGA-SE ótimo e confortavel apartamento, à rua Real da Torre, esquina da rua D. Manoel da Costa, com água quente e gás. Tratar na rua Dr. José Mariano n.º 519. Fones: 3646 e 3311. (99142)

ALUGA-SE uma casa à rua Real da Torre, 449, com 1 sala, 4 quartos, copa, cozinha, 2 saneamentos, garage, tanque para agua, instalação para agua quente, etc. Tratar à rua Conde da Boa Vista, 1245. (99110)

VENDE-SE uma bôa casa, na Torre, próxima ao mercado, com 2 quartos internos e um externo, saleta, sala de jantar, copa, cozinha e 2 saneamentos. Estucada e c/ os quartos taqueados. Preço Cr$ 180.000,00. Tratar com Araujo, na rua das Calçadas, 175. (98882)

ESPINHEIRO

APARTAMENTO — Por motivo de viagem, traspassa-se um moderno apartamento, no confortavel bairro do Espinheiro, com 3 quartos, amplo banheiro, terraço, armarios embutidos, etc., pelo aluguel de Cr$ 2.000,00. Tratar na Avenida João de Barros n.º 1500 — apto. 6. (126)

CASA no Espinheiro, vende-se a de n.º 234, da rua Angustura, oitão do Clube Nautico e dotada de ótimas acomodações. Está aberta e desocupada. Informações com Silva Ferreira, na rua Amaro Coutinho, 327 — Encruzilhada, oitão do mercado, pelo telefone 6148, das 10 às 11 e 9458 das 15 às 17 horas — diariamente. (99082)

ESPINHEIRO — Aluga-se à rua Alfredo de Medeiros, 162, uma casa, 2 salas, 4 quartos internos, 1 externo, 2 saneamentos, copa, cozinha, terraço, com entrada para automovel, lavandaria, gás e telefone. A tratar na mesma ou pelo fone 3746. (99076)

ENCRUZILHADA

CONFORTAVEL casa, aluga-se à rua Julieta, 112, a cem metros aproximadamente da matriz de Belém e igual distancia do centro de Encruzilhada, com 2 salas, 4 quartos sendo um externo, 2 terraços, 2 saneamentos, garage, etc. Chave à Estrada de Belém, 298. (98881)

CAMPO GRANDE

ALUGA-SE uma casa com (5) cinco quartos, 3 terraços, 2 salas e 1 banheiro, à rua Santa Cecilia n.º 188 — Campo Grande. A tratar à rua Gervasio Pires, 287. (99070)

VENDE-SE a casa n.º 314, da rua Oderico Mendes, em Campo Grande. A tratar na mesma. (99083)

ARRUDA

SITIOS — Aos que desejam garantido emprego de capital. Pessoa que já reside no Rio vende três ótimos sitios para construção à rua do Triunfo, com calçamento, casa, agua e luz, 18x150, Cr$ ... 400.000,00, à rua das Moças, 414, 11x150, Cr$ 100.000,00; e 3.º na mesma rua 594, com 33x150, Cr$ 300.000,00, podendo ver e tratar no mesmo, no Arruda, dou à uma senhora de graça uma casinha para vigiá-lo. (99072)

VENDE-SE uma bôa casa de residencia moderna e nova, com 3 salas, 5 quartos, terraço, cozinha, banheiro, quarto sanitario, com um grande deposito de cimento para receber e distribuir na casa a agua que vem da rua. Situada na rua 7 Pecados n.º 47, no Arruda, junto da feira e do onibus. A tratar na Avenida Norte, 7083 — Casa Amarela. (98883)

AGUA FRIA

AGUA FRIA — Vende-se uma vila constituida de 21 casas de alvenaria, de taipa e mistas, terreno próprio, rendendo Cr$ 4.000,00 mensais. Preço Cr$ 230.000,00. A tratar no Edificio Santo Albino — 11.º andar — sala 111. (573)

BEBERIBE

BOM emprego de capital. Vendem-se os predios ns. 114, 120 e 136, com grande área de terreno arborizado, prestando-se para construção de uma vila, sendo que o de n.º 114 pode ser logo transformado em 4 prédios conjugados, tem água encanada e luz publica, sitos à rua Pascoal Siviní, no Porto da Madeira, bairro de Beberibe, a tratar com Julio Viana, na Fiscalização da Fazenda, da Prefeitura do Recife. (99127)

PONTO DE PARADA — Vendem-se duas casas, com 3 salas, 4 quartos, banheiro, WC, 2 terraços, calçada em volta, toda murada, jardim na frente e terreno próprio e mais um terreno vizinho onde está construida uma casa. Preço: Cr$ 110.000,00. Tratar no Edificio Santo Albino — 11.º andar — sala 1111. (573)

AFLITOS

AFLITOS — Vende-se uma casa moderna, bungalow de construção recente, em ótimo acabamento, com grande sala unica, 3 quartos, copa, cozinha, com armarios embutidos, quarto de empregada com banheiro, lavandaria e ampla garage, com jardim, quintal, em terreno proprio, bem localizada, em rua calçada, paralela à Av. Rosa e Silva. Informações com Dona Dinalva — Fone 9694. (99112)

VENDE-SE uma casa moderna, bungalow, de construção recente, em ótimo acabamento, com grande sala unica, 3 quartos, copa, cozinha, com armarios embutidos, quarto de empregada com banheiro, lavandaria, ampla garage, com jardim, quintal, em terreno próprio, bem localizada, em rua calçada, paralela à Av. Rosa e Silva. Informações com Dona Dinalva — Fone 9694. (99120)

CASA AMARELA

ALUGA-SE a casa à Estrada do Arraial n.º 3764, com quatro quartos, duas salas, um terraço, com setenta e dois metros quadrados, ótimo para uma escola, a tratar na Industria Royal, na Torre, com o sr. Manoel Mota. (98764)

ALUGA-SE um apartamento no Edificio Terra de Ouro, à Estrada do Arraial n.º 3900 — Casa Amarela, com quatro quartos, sala unica, 2 saneamentos, cozinha e lavandaria. Aluguel mensal Cr$. 1.800,00, com fiador idoneo. A tratar junto à rua Armando Galoso n.º 18. (98845)

COMPRO uma casa em Casa Amarela, até Cr$ 180.000,00. Negócio urgente. Tratar no Edificio Santo Albino — 11.º andar — sala 1111. (573)

CASA Amarela, aluga-se apartamento à rua da Harmonia n.º 197, com 2 quartos, sala unica, WC completo e demais dependencias. A tratar com Silvio no Largo do Paraiso, 306. (98877)

OTIMA residencia em Casa Amarela. Vende-se à Estrada do Arraial, numero 3350, construção recente, fino acabamento, sólida construção, amplos comodos, 3 terraços, gabinete independente, salas jantar e copa, 3 quartos internos, 1 externo, 2 WC, sendo um completo, cozinha, garage, lavador, saneada, todo requisito de bom gosto e conforto. A tratar na mesma, das 9 às 12, diariamente. Preço Cr$ 500.000,00. (99037)

CASA FORTE

ALUGA-SE a casa n.º 1494, na Avenida 17 de Agosto (Casa Forte), com os seguintes comodos: (2) duas salas, (2) dois quartos, (2) dois saneamentos, lavandaria terraço e entrada para automovel. Tem um bom quintal. Chaves no prédio n.º 1787, da mesma avenida. (98748)

OLINDA

ALUGA-SE uma casa em Olinda, à rua João Ribeiro n.º 390 — Bairro Novo, com 3 quartos, a tratar com Carlos Bertino, à rua da Paz n.º 122 — Afogados. (99083)

ALUGA-SE, em Olinda, à beira-mar, mediante contrato, uma ótima casa, que dispõe, tambem, de telefone. Tratar pelo telefone 20.565, das 14 às 18 horas. (99113)

ALUGA-SE uma casa na Praça do Carmo, em Olinda, à rua João Pessoa n.º 29. Chaves junto no n.º 27. (98798)

OLINDA — Bairro Novo, aluga-se, com 2 quartos internos, 1 externo, sala unica, terraço, etc., à rua Pedro Assis Rocha, 231. Cr$ 1.800,00 mensais. Tratar com Fernando — Telefone 9749. (99141)

PINA E BOA VIAGEM

ALUGA-SE uma casa até fins de outubro, situada à rua dos Navegantes, 741, com 4 quartos internos, 2 externos, 2 banheiros, garage e demais dependencias. Tratar em Renda, Priori & Cia. — Fones 6025 e 6077. (394)

APARTAMENTOS — Alugam-se na rua dos Navegantes, 782, Boa Viagem, modernissimos apartamentos. Tratar em Renda, Priori & Cia. Fones 6025 e 6077. (423)

DIVERSOS LOCAIS

COMPRA-SE — Uma propriedade perto do Recife, negócio rapido, sem intermediário. Tratar com José Costa — Edificio Santo Albino — sala 426. (99063)

COMPRA-SE — Uma casa até Cr$ 50.000,00, negócio rápido sem intermediario. A tratar com José Costa — Edificio Santo Albino — sala 426. (99063)

CASAS e terrenos à venda. Temos casas e terrenos à venda, em diversos bairros, diversos preços, inclusive facilidade de pagamento. Entrega imediata. Informações diariamente, no Edificio Santo Albino — sala 426. (99063)

CASA no Poço, com 2 salas, 2 quartos, à rua Visconde de Araguaia, 60 — oitão da igreja do Poço. Chaves na Avenida Oliveira Lima, 997 (Soledade). (98963)

CASA ou terreno proximo à cidade, bem como propriedades, compra-se pelo seu justo valor. A tratar na rua Barão de São Borja n.º 243 — Fone 3199. (99156)

CASA no Chacon, com 2 salas, 3 quartos, 2 saneamentos. Rua do Chacon, 256. Chaves na mesma rua n.º 260. (98963)

GRANJAS em Carpina. Vende-se uma, bem instalada, residencia de primeira, garage, açude, toda cercada, luz propria, agua encanada, estabulo, 5 casas de alvenaria c/18 hectares, com ou sem gado, facilita-se o pagamento. Outra com pequena área, bem localizada a um quilometro da cidade, por Cr$ 45.000,00 e outra por Cr$ 30.000,00. Tratar Imperatriz n.º 21 — 1.º andar, aos domingos, em Carpina, Estácio Coimbra, 546. (99138)

PROPRIEDADE e engenho à venda, tenho diversas nos Estados de Pernambuco e Paraiba. Preços módicos e com facilidade de pagamento. Tratar com José Costa — Edificio Santo Albino — sala 426. (99063)

REPRESENTANTE, alemão, procura uma pequena casa ou apartamento, com garage, de preferência perto da praia ou em bairro bem ventilado, onde não haja falta dágua. Respostas, indicando aluguel e condições, para à Caixa Postal 1238. (99082)

SITIO — Em Chã de Capoeira, Paudalho, à margem da estrada pavimentada, com casa, agua e luz e mais de 1.500 fruteiras. A tratar à Praça do Mercado, 25. (99058)

VENDE-SE uma casa com 3 quartos, sala unica, cozinha, WC, banheiro, 3 terraços grandes, garage, calçada larga, cacimba cimento de côr e terreno próprio medindo 12x30 metros, a 400 metros da praia. Preço Cr$ 60.000,00. Tratar com urgencia no Edificio Santo Albino — 11.º andar — sala 1111. (34)

TERRENOS

APROVEITE a oportunidade unica de possuir o seu lote de terreno em Boa Viagem, no Bairro Americano, com agua e luz, perto da praia. Pagamento em 60 prestações, com entrada de 10%, sem juros, lotes de 12x30. Tratar das 14 às 18 horas, com Farrapeira pelo fone 7253 — Edificio Santo Albino — sala 934. (535)

ADQUIRA — Magnificos lotes em Boa Viagem, com agua e luz, 60 prestações. A tratar na Avenida Guararapes, 50 — sala 803. (98893)

ADQUIRA hoje mesmo o seu lote de terreno, pagando Cr$ 150,00 por mês. Lotes de 12x30, sem juros e sem entrada inicial, junto ao Departamento de Caça e Pesca do Nautico, no bairro de N. S. das Graças. Tratar das 14 às 18 horas, com Farrapeira — Edificio Santo Albino — sala 934. (585)

A melhor oportunidade do momento, estão à vender os magnificos lotes de terrenos na rua Padre Lemos, em Casa Amarela para pagamento a longo prazo. Jardim São Benedito, em Cajueiro e Jardim Aguas Claras, com agua, luz e transporte, em prestações de 5 anos, sem juros e sem entrada inicial. Lotes de 12x30, a partir de Cr$ 19.000,00. Tratar com Farrapeira, pelo fone 7253, das 14 às 18 horas. Edificio Santo Albino — sala 934. (585)

GRANDE loteamento no Sancho, perto da Estação de Tigipió e com onibus de Curado à porta. Agua, luz, o melhor clima da cidade, com lotes para todos os preços, para pagamento em 5 anos. Ver e tratar na rua Cambôa do Carmo, 130 — 2.º andar, ou rua 18 numero 331 — Jardim São Paulo. (98854)

TERRENOS — Altos e enxutos, já beneficiados, com novas construções, lotes em 60 prestações — Jardim Ipiranga — Ver e tratar à rua 21 de Abril n.º 943 — Afogados — Escritorio à rua Diario de Pernambuco n.º 23 — Fone 6900. (98934)

TERRENO — Vende-se um, situado na Cidade Operaria do Recife, Ibura, medindo 20 metros de fundo, por 10 de frente, do primeiro loteamento. A tratar com Gilberto Vidal, à rua Madre de Deus n.º 268 — 1.º andar. (99129)

TERRENO em Campo Grande, vende-se um, com 13x30, à rua Oliveira Fonseca, junto a casa 538 — entrada pela rua Jeronimo Vilela, no oitão da Garage das Linhas Unidas. Tratar pelo fone 3460. (99111)

TERRENO em Olinda, vende-se no Bairro Novo, por Cr$ .... 45.000,00, à vista ou Cr$ .... 50.000,00 a prazo. Tratar pelo telefone 3335. (99099)

TERRENOS na Boa Vista e Madalena. Dispomos nestes locais de alguns lotes que vendemos à vista ou em prestação, com ou sem entrada inicial. Os da Madalena ficam localizados por traz do Internacional e Esporte, Cr$ .... 200,00 e Cr$ 250,00, por metro quadrado. Organização Coelho Ltda. — Imperador, 235 — Fones 7426-7280. (75)

TERRENOS — Vende-se um no Rosarinho, medindo 12 metros de frente, por 40 de comprimento, com luz, agua e meio-fio. Outro na rua Joseph Turton, na Tamarineira, com agua, luz, saneamento, meio-fio e frente para o nascente. Tratar com Nelson, no Edificio Banco Auxiliar do Comercio — 2.º andar — sala 24. (99003)

TERRENO em João de Barros, vende-se, 15x47, à rua Arnobio Marques, entre os numeros 282 e 304. Tratar com Jonathas, Palácio da Justiça, sala 49 — 2.º andar, ou rua São Felix, 234 — Campo Grande. (93916)

VENDEM-SE dois ultimos lotes de terreno, um, na rua Conde da Boa Vista e um na rua D. Bosco. Tratar com Botelho — Fone 9217. (99026)

VENDE-SE um terreno com ..... 24x30mts., na rua Cel. João Ribeiro, em Olinda, frente para o nascente. Tratar na rua da Concordia, 780. (99107)

VENDO excelente lote em Casa Amarela, na rua da Harmonia, rua calçada, agua, luz, rêde telefonica, todo murado, onibus na porta, 15x28, Cr$ 100.000,00, sujeito a oferta, pechincha. Informações com Mota, à Praça Maciel Pinheiro, 338 — 1.º andar. (99125)

NEGOCIOS A VENDA

ARMAÇÃO para farmacia ou loja de miudezas, toda torneada, com vidraças, vende-se tudo por Cr$ 4.000,00, para desocupar o lugar. Tratar na Avenida Caxangá, 1577. (99043)

INDUSTRIA — Vende-se por preço de ocasião, a Torrefação de Café e Milho, com todos apetrechos, situada na Encruzilhada, informações pelo telefone 7799 — Recife. (99095)

OTIMO negócio, vende-se o compartimento de especiarias n.º 8, sito à calçada do mercado de Afogados, com bôa freguezia e bom movimento. Tratar no mesmo com Virgilio. (99078)

VENDE-SE — Uma casa na rua Teotonio Freire, com dois oitões livres, 2 quartos, sala, terraço, passagem, banheiro, copa-cozinha, lavador de roupa. Bom quintal e jardim. Tratar com Campelo — Av. Marquês de Olinda, 175 — parte posterior — Telefone 9277. (98772)

VENDE-SE — Predio comercial no bairro do Recife, na Praça Padre Machado. Preço de ocasião. Tratar das 14 às 18 horas com Farrapeira, pelo fone 7253 — Edificio Santo Albino — sala 934. (98799)

VENDE-SE uma pensão, à rua da Gloria, 469, com 9 quartos, terraço com moveis. A tratar na mesma, com D. Marina. (99059)

VENDE-SE com urgencia, por motivo de viagem, uma mercearia e carvoaria, sita à Avenida Joaquim Ribeiro, 1279 — Caxangá. Informações com Antonio Andrade, no Banco Comercio e Industria de Minas Gerais S/A. (98809)

VENDEM-SE duas Bombas de Gasolina, no centro da cidade, a tratar na rua Francisco Jacinto n.º 85 — Santo Amaro — das 18 às 21 horas (Vila dos Estivadores). (98857)

VENDE-SE, por preço de ocasião, uma Serraria, com prédio proprio, na cidade do Ribeirão, a tratar com Luiz Gonzaga da Silva — Rua Barão de Serinhaém, 316. (32)

VENDE-SE ótimo Ponto de dois compartimentos de estivas, ns. 13 e 17, dentro do mercado de Cavaleiro, com ótimas feiras. (99049)

VENDE-SE um bem organizado Bar e Caldo de Cana, situado à Avenida Caxangá, 1005. Motivo da venda é viagem para o interior. A casa tem comodos para familia. (99051)

VENDE-SE uma barraca no mercado de Cavaleiro, com três frentes, com os ramos de tecidos, miudezas, sapataria e cereais, com ou sem mercadorias. A tratar à rua do Progresso, 392 — Cavaleiro. Motivo da venda explicar-se-ão no interessado. (99047)

VENDE-SE uma pensão nova, 2 andares, toda mobiliada, motivo da venda é doença, melhor esclarecimento pessoalmente. Facilita-se o pagamento. Ver e tratar com a proprietaria à rua da Imperatriz n.º 201 — por cima da Costa Campos — Fone 3460. (99123)

VENDE-SE uma alfaiataria, barbearia e miudezas, com 2 salões, para mercearia ou loja, no Jardim São Paulo, 238, preço de camarada. A tratar com Waldemiro. (99144)

VENDE-SE uma mercearia, no patio da feira de Sitio Novo n.º 41. A tratar na mesma, a qualquer hora do dia. (99130)

EMPREGOS COMERCIAIS

ADMINISTRAÇÃO — Aceito imovel para administrar. Encarrego-me de todas obrigações, impostos, alugueis, limpezas, aumento de renda, etc. Comissões módicas. A tratar com José da Costa — Edificio Santo Albino — sala 426. (99063)

AUXILIARES — Precisamos com urgencia dos seguintes: uma secretária, Cr$ 1.500,00; uma steno-datilografa-correspondente, Cr$ 3.000,00; um correspondente português-inglês, Cr$ 3.000,00; uma correspondente, Cr$ 1.600,00; uma faturista, Cr$ 1.500,00; uma estenografa, Cr$ 3.000,00; 1 bom datilografo, Cr$ 1.200,00; um escriturário com prática, Cr$ 3.000,00 — Organização Coelho Ltda. — Imperador, 235. (73)

COSTUREIRA para pregar gola e colarinho, com pratica de fabrica, ótimo salario. Rua do Nogueira, 229, centro. (99088)

IMPORTANTE firma desta praça procura um auxiliar que conheça contabilidade, faturamento e correspondencia comercial. Ofertas para "Capacidade" na posta restante deste jornal. (99080)

PRECISA-SE urgente de um rapaz ou moça, com pratica em escritorio e que saiba correspondencia. Paga-se bem, a tratar à rua do Rangel, 183. (98978)

PRECISAM-SE de 3 moças para venda a domicilios de aceitavel artigo. A tratar das 9 às 11,30 com Edna Accioly, na Praça da Independencia, 75 — 1.º andar — sala 3 (altos da Joalharia Salatiel). (99149)

PRECISA-SE urgente de um rapaz com prática em armarinho em grosso, que tenha bôa conduta, de preferencia solteiro. A tratar à rua do Rangel, 165. (98975)

PRECISA-SE de uma passadeira na Lavandaria Lusitania, à rua Cambôa do Carmo n.º 75. (99362)

EMPREGOS DOMESTICOS

AMAS — Precisam-se de uma arrumação e outra para menino, à rua Conde da Boa Vista n.º 1190. (99133)

COZINHEIRA — Precisa-se de uma de forno e fogão. A tratar à rua D. Manoel Pereira n.º 33. (98901)

COPEIRA-Arrumadeira, precisa-se de uma, a tratar na rua D. Manoel Pereira n.º 33. (98901)

COPEIRA-Arrumadeira, precisa-se de uma pessoa de meia idade. Ordenado Cr$ 300,00. A tratar na rua Conde da Boa Vista. (99109)

COPEIRA-Arrumadeira, precisa-se de uma pratica e de maior idade, a tratar (de manhã), à rua Conde de Irajá, 257 — Torre.

ENGOMADEIRA e lavadeira, precisam-se que engome brim e tropical, salario 30 cruzeiros. Rua da Matriz, 78 — Boa Vista e rua das Creoulas, 281 — Capunga. (98828)

EMPREGADOS para residencia de um cidadão, em serviços caseiros e sitio, de uma senhora e uma moça, prefiro pessoas do interior; a uma viuva dou uma casinha no interior para vigiá-lo. Rua das Moças n.º 524 — Arruda. (99118)

EMPREGADO — Precisa-se na rua Gonçalves Maia, 235 — Bôa Vista. Exige-se pratica e referencias. (99084)

EMPREGADA para criança, precisa-se de uma que tenha pratica e de bôa aparencia. Exigem-se referencias. Paga-se bem, a tratar na Avenida Visconde de Albuquerque, 275 — Madalena. (99106)

PRECISA-SE de empregada para ajudante de cosinha. Tratar à Avenida Beira-Mar, 1170 — terminal do onibus de Pina. (99148)

AUTOMOVEIS

AUTOMOVEIS — Vendem-se um Vauxhall, 6 cils., 1949; Mercury, 4 portas, de luxo, 1946; Hilman, conversivel, 1951; Javelin, 1952; Marinete F-3, 1951; Caminhonete Fargo, 1950; Furgão Chevrolet, 1949. Cia. Vieira da Cunha — Rua da Concordia, 228-238. (99018)

AUTOMOVEL — Vende-se um Ford 40, com 4 portas, quimando oleo 40, preço Cr$ .... 30.000,00. A tratar à Av. Beberibe n.º 417, qualquer hora, com Manoel Januario. (99137)

AUTOMOVEIS — Compro e troco, não se preocupe, procure hoje mesmo Galvão, à rua Imperial n.º 1032, Fone 6788, tendo garage e oficinas adaptadas, para êste fim. (99046)

AUTOMOVEIS — Vendem-se: 1 carro Chevrolet 1938, c/4 portas, preço Cr$ 7.000,00; 1 carro Ford 1936, c/4 portas, preço Cr$. 10.000,00; 1 carro Ford 1940, c/4 portas, preço Cr$ 28.000,00. Rua Imperial, 1032 — Fone 6788. (99046)

AUTOMOVEL — Compramos [illegible] Cia. Vieira da Cunha — rua da Concordia, 228-238 — Recife. (311)

AUTOMOVEIS — Vendem-se: 1 carro Buick 1941, c/4 portas e radio, preço Cr$ 80.000,00; 1 caminhonete Ford 1940, aberta, preço Cr$ 30.000,00; 1 caminhão Chevrolet 1946, preço Cr$ 35.000,00. Rua Imperial, 1032 — Fone 6788. (99046)

CHRYSLER Fluid Drive — Vende-se um de oito cilindros. New York. Funcionamento perfeito. Preço Cr$ 65.000,00. Tratar na Auto Lider Ltda. Cais José Mariano n.º 486. (98896)

CITROEN — 18 mil quilometros — estado de novo. Preço Cr$ 65.000,00. Tratar na Auto Lider Ltda. Cais José Mariano, 486. (98896)

CITROEN — Oficina especializada. Desamassamentos, pintura, regulagens. Cais José Mariano, 486. (98896)

FORD 1941, 4 portas, com taximetro, matriculado, em bôas condições. Preço de ocasião. Salvador de Sá, 280 — Ponto de Parada. (99365)

JEEP — Vende-se um Jeep Willys, semi-novo, ultimo modelo de 1952. Ver e tratar à rua da Aurora n.º 295 — Posto São Cristovão. (98901)

SKODA — Vende-se um em perfeitas condições. Tratar na Auto Lider Ltda. Cais José Mariano n.º 486. Preço Cr$ 35.000,00. (98896)

VENDE-SE ou troca-se uma barata Ford 36, em bom estado de conservação, por um carro tambem Ford ou Chevrolet. Tratar à rua das Calçadas, 447 — Fone .. 7937. (98880)

VENDE-SE um automovel "Citroen", em perfeito estado de conservação, por motivo do proprietario do mesmo ter que viajar para o sul do país. Ver e tratar à rua Arquimedes Oliveira, 48 — Boa Vista. (99040)

VENDE-SE um carro Dodge, modelo 1937, matriculado, com taximetro, rodando em perfeito estado de conservação. Praça da Estação Central. (99079)

VENDE-SE um auto-lotação, marca Renault, com linha em Tigipió. Tratar à rua 13 de Junho, 85 — Ponto de Parada. (99128)

BICICLETA

LIQUIDAÇÃO TOTAL DE BICICLETAS — Bicicletas inglesas marca Maestro, completamente equipadas. Preço à vista Cr$ ... 1.900,00. Procure S/A. Magalhães Com. e Industria — Rua do Apolo n.º 43 — Fone: 9752. ([illegible])

VENDE-SE uma bicicleta Phillips de entrega, bagageiro reforçado, cesto de vime, c/capacidade p/ 60 quilos. Tratar c/ Mendonça — Mercado Encruzilhada — compartimentos 14 a 17. (99116)

CAMINHÕES

VENDE-SE urgente um caminhão de marca Chevrolet modelo 1942, em perfeito estado de conservação, preço Cr$ 20.000,00. A tratar na Serraria Duarte Coelho — Olinda.

VENDE-SE ou troca-se um caminhão Studebaker 48, com rodagem nova, pintura, forro e carroseria semi-novos. Maquina em ótimo estado, negocio de ocasião. Ver e tratar com Elias, à Avenida José Rufino n.º 3435 — Barro. (99093)

MOVEIS NOVOS E USADOS

A CASA DOS MOVEIS USADOS — Compra, vende e troca, mesas, dormitorios e moveis em geral. Rua da Concordia, 780. (316)

BUFFET Armario "Neve", vende-se um, tamanho duplo, em estado de novo, todo esmaltado de branco. O preço da praça é Cr$ 4.500,00. Vende-se por Cr$ ..... 2.500,00. Tratar na rua Dr. José Maria, 453 — Rosarinho. (99023)

CONSOLO — Compra-se um par p/ sala de visitas com pedra mármore e pés trabalhados em estilo, tambem um pequeno para hall. Tratar na rua Dr. José Maria, 453 — Rosarinho. (99022)

CADEIRAS — Usadas, preço de liquidação. Procurar Persio, à rua do Imperador n.º 452.

COMODAS — Usadas, preço de liquidação, os interessados poderão procurar, Persio à rua do Imperador, 452.

DIVAN, com 3 almofadas, 2 camas, de solteiro, em sucupira, encerada, 1,90x50, com os colchões de molas e uma comoda, antiga. Tudo em perfeito estado, com apenas 2 meses de uso. Edificio Duarte Coelho — apto. 808 — Bloco B. (99153)

DESENHISTAS — Atenção vende-se grande mesa-prancheta, inclinada, apenas por 400 cruzeiros, na travessa do Falcão, 183 (Praça do Carmo). (99140)

GUARDA-Roupas, usados, mas em bom estado de conservação. Os interessados poderão procurar Persio, à rua do Imperador, 452.

MESAS de cabeceira, usadas, preço para liquidação. Interessado procurar Persio, à rua do Imperador, 452.

MOVEIS USADOS — Compram-se pelos melhores preços. A tratar com o sr. Azevedo à rua da Conceição [illegible] ou pelo fone [illegible]

RADIO Philips, pick-up, cama berço e grade-prisão (cercado) para criança. Vendem-se a tratar à Avenida Visconde de Suassuna 704. (99090)

(Conclue na 10.ª pagina).

Colchão de Molas
"STRATUS"
É muito MELHOR
Hospicio, 120 — Recife

MUTILADO

CARLOS OERTLI TECIDOS S.A.

ATA DA ASSEMBLÉIA GERAL ORDINARIA, REALIZADA EM 31 DE MARÇO DE 1953

Aos trinta e um dias de março de mil novecentos e cincoenta e três, às 10 horas, na séde social, à rua da Praia, 83, nesta capital, reunidos os senhores acionistas, em Assembléia Geral Ordinária, convocada pela Diretoria, de conformidade com os convites publicados no «Diario Oficial do Estado» e «Diario de Pernambuco» nos dias 28 de fevereiro, 1 e 3 do corrente, depois de verificada a presença legal de acionistas, conforme as assinaturas constantes do livro de presença, foi declarada aberta a sessão pelo sr. Hans Nebiker, Diretor-Presidente, o qual convidou o acionista Sr. Erwin Ammon para secretário.

Assim constituida a mesa, o sr. Presidente declarou que a assembléia ora reunida tinha por fim examinar e aprovar as contas relativas ao exercicio social encerrado em 31 de dezembro de 1952, aprovar os átos praticados pela Diretoria durante o periodo findo e até a presente data e eleger os membros do Conselho Fiscal e suplentes para o novo ano social e fixar os honorarios dos membros do Conselho Fiscal, tudo de acordo com os avisos de convocação cuja leitura passa a ser feita pelo secretário.

Este lê, em seguida, a pedido do Presidente, o Relatório da Diretoria, o balanço, a conta de Lucros & Perdas e o parecer do Conselho Fiscal, documentos que se achavam sobre a mesa e foram publicados no «Diario Oficial do Estado» e «Diario de Pernambuco» em 27 do corrente mês.

Depois, o Presidente declarou que estavam em discussão os referidos documentos e bem assim todos os atos praticados pela Diretoria durante o exercicio encerrado, inclusive durante o tempo decorrido até a presente assembléia. Posta em discussão a matéria e não havido quem sôbre a mesma quizesse falar, o Presidente submeteu-a à votação, sendo ela aprovada por todos os presentes, com exceção dos legalmente impedidos.

Em seguida, o Presidente declarou que ia proceder à eleição do Conselho Fiscal e suplentes para o ano social de 1953. Verificado o escrutinio, foram reeleitos: Membros do Conselho Fiscal, efetivos, os srs. Carlos Oertli, Angelo de Souza e Alberto Pires de Castro, e para suplentes, os srs. Herculano de Castro, Milton Cunha e Domingos Salazar da Silva, sendo aprovada a remuneração de quinhentos cruzeiros para cada um dos membros do Conselho Fiscal, em exercicio.

O Diretor-Presidente leva então ao conhecimento dos srs. acionistas que, de acordo com que tivera sido autorizado pela Diretoria, a Sociedade adquiriu por compra o predio n. 280 á rua Presidente João Pessôa em Campina Grande, tendo se transferido para o mesmo a Filial daquela cidade, em fins de dezembro p. p., aonde agora está bem instalada.

Nada mais havendo a tratar, o sr. Presidente suspendeu a sessão para que se lavrasse a áta respectiva. Reaberta a sessão, foi lida e aprovada a presente ata e eu, Erwin Ammon que a lavrou, assino-a com o senhor Presidente e demais acionistas, presentes.

Recife, 31 de março de 1953. Erwin Ammon, Secretário da Assembléia; Hans Nebiker, Presidente da Assembléia; Hans Wegelin; Albert Hess; Carlos Oertli; Tecla Oertli-Schmid; Salvador Batista do Rego; Margarida Oertli; Margarida Nebiker; Hilda Wegelin; Ernesto Brunner.

Está conforme o original.

Recife, 31 de março de 1953 — Erwin Ammon, Secretário da Assembléia.

Certifico que um exemplar de igual teor no qual constam os sêlos de arquivamento no valor de Cr$ 21,50 federal, em estampilhas, foi arquivado sob n. 284, por despacho da Junta Comercial em sessão de 9 de Abril de 1953. Junta Comercial do Estado de Pernambuco, 14 de Abril de 1953. ass. Adauto Pessôa de Melo pelo Diretor-Secretário Amaury Ramos.

(123)

A PREFEITURA E' CONTRA A INDÚSTRIA

Importante estudo de PN revela que os impostos excessivos afugentam a indústria e fomentam o desemprego.

Leia ainda em PN desta quinzena:

— O que viu nas lojas de Paris o chefe de propaganda de uma grande lojá brasileira
— Celulose, fonte plástica de milhões
— O caso da Philips, atestado da nossa desorientação administrativa

PN — a revista dos que precisam estar bem informados — Nas bancas Cr$ 5,00.

(14)

O exemplo, etc.

(Conclusão da 4ª pag.)

compensadora aos interesses materiais dos particulares. Basta que as distancias sejam encurtadas pela estrada de ferro para se conseguir um rendimento extraordinario no emprego de capitais. A imigração completará o quadro economico-social num meio de climas diversificados e solo rico para a exploração agricola. Os rios, por sua vez, só se vendo: caudalosos, piscosos e portadores de riqueza, possibilidades incriveis de mineração do que existe de mais valioso. Tudo isso poderá parecer exagero aos que não conhecem. Porém é a verdade. Os jacobinos deviam viajar não somente o sertão brasileiro como ainda outros paises para a colheita de observações que lhes seriam bem proveitosas á sua mentalidade. No entanto, se acastelam numa ignorancia prejudicial ao meio onde operam e onde se julgam "grands-seigneurs". Peguem essa gente e verão que jamais saiu do Rio. Deixemos, porém, sujeitos tão intelectualmente detestaveis — e retome-se o fio da conversa. Quando a Norte-America precisou de abrir capitais para os seus rios foi buscar o auxilio no capitalismo estrangeiro. A Inglaterra atendeu ao apelo. O mesmo aconteceu com as estradas de ferro numa escala admiravel. Neste particular o Brasil tem ainda suas semelhanças com o progresso norte-americano: serviu a Grã Bretanha como banqueira para construir aquilo que agora pertence aos nativos.

Pois, durante o surto de progresso das estradas de ferro, entre 1860 e 1876, um total de 75 milhões de libras foi levantado somente em Londres e, por volta de 1880, os britanicos recebiam 13.9 milhões de libras por ano em juros e dividendos sobre suas inversões em estradas de ferro norte-americanas. Ou sejam, aproximadamente, 25 por cento dos 50 milhões de libras pagos anualmente a todo o capital britanico invertido nos Estados Unidos. Não foi apenas o governo central que teve iniciativas assim, mas os proprios municipios, todos empenhados no desenvolvimento maximo do pais e, neste passo, conseguiram atingir os objetivos. Sempre puseram de lado algumas explosões de nacionalismo. Não fosse, portanto, a decidida ajuda financeira da Inglaterra e França, Alemanha e Holanda, certamente a Norte-America não poderia realizar a grande obra de progresso com que agora conta. O capital encontrou campo fertil para produzir efeitos compensadores generalizados. Instalou-se como fator de produção, obteve dividendos e juros, voltando depois para o lugar de onde viera, sem ter no caminho obstaculos opostos pela administração publica. Foi, talvez nesta particularidade, que residiu o entusiasmo da colocação de capitais, pois o estrangeiro tinha certeza do regresso do que empregara. Sabe-se que houve exceção. Ou

AMARAL PEIXOTO COM OS INDUSTRIAIS IANQUES

NOVA YORK, 29 (U.P.) — O governador do Estado do Rio de Janeiro, sr. Amaral Peixoto, efetuou ontem uma reunião com industriais norte-americanos. E exortou os mesmos a procurar obter uma melhor compreensão dos problemas, necessidades e possibilidades do Brasil. Disse que era conhecido o futuro brilhante do Brasil, país que não pedia auxilio e sim desejava dar possibilidades ás inversões uteis de capital estrangeiro. Acrescentou o sr. Amaral Peixoto que as autoridades brasileiras receberão com a maior bôa vontade, não só os capitais mas tambem os técnicos que levem sua contribuição ao progresso do pais.

melhor: sempre que os compromissos para o dinheiro alienigena deixaram de ser cumpridos, os resultados foram os piores, interrompendo-se o ritmo dos negocios e conclusões de obras. E' verdade que os casos contratados figuram num rol tão restrito que nem merecem consideração. Apenas servem como exemplos de má orientação provocada sem duvida pelas interferencias jacobinas.

O Brasil tem disto amargas experiencias. Seus prejuizos não se contam. Vem perdendo oportunidades espantosas de atrair capitais do exterior, só porque estes para entrar no pais, necessitam de tantas complicações que os seus donos, achando maiores facilidades noutros Estados, são obrigados a preferi-los em detrimento do nosso pais. A legislação orientada pelo nacionalismo verde-amarelo evita que se consumam tantos desejos espontaneos. Ainda agora um amigo luta desesperadamente com o fim de transferir dolares da America para o Brasil e as dificuldades que vem deparando são tamanhas que o homem já se acha meio desanimado.

O jacobinismo bancario exige tantas complicações que se torna quase impossivel realizar essa transferencia. Poderia encher uma pagina de fatos concretos sobre assunto dessa natureza. E os dias vão se passando, os problemas se sucedendo, a vida se transformando, enquanto a conduta diante do capitalismo internacional que deseja fixar-se entre nós essa não se modifica, antes se exaspera cada vez mais, tornando-se atrevida e cusada. Imagine-se como a estupidez pode chegar a extremos de conseguir a formação de mentalidade sob o véu de que está propugnando pelos legitimos interesses nacionais. Conduta que nos tem custado muito caro. Essa idiota politica jacobinista vem determinando graves prejuizos para o Estado e o povo sem que os seus responsaveis respondam pelo crime praticado. Cumpre a inteligencia apertar a falsa posição daqueles que se encontram atolados na ignorancia. Ainda é tempo para se dar marcha-á-ré.

MESBLA S/A

Dividendos

MESBLA S/A comunica aos Senhores Acionistas que a partir do dia 4 de maio de 1953, pagará na Caixa Geral da Filial do Recife, á rua da Palma, 251, Sto. Antonio, a primeira metade do dividendo relativo ao exercicio terminado em 31 de outubro de 1952, na base de 12% — Doze por cento — ao ano.

Rio de Janeiro, 30 de abril de 1953.

a) A. A. Santos — Diretor-tesoureiro

(128)

INSTITUTO DE PREVIDENCIA DOS SERVIDORES DO ESTADO DE PERNAMBUCO

AVISO

De ordem do sr. Presidente do Instituto de Previdência dos Servidores do Estado de Pernambuco, aviso aos contribuintes abaixo discriminados, candidatos a aquisição de casas no Núcleo Residencial do Prado, que poderão procurar as chaves das casas escolhidas, no Departamento de Engenharia desta Autarquia, sito á rua da Aurora, no horário de 7 ás 12 da manhã.

Mário Silva, João Tavares de Lima, Plinio de Souza Monteiro, Alberto de Souza Ferraz, Demóstenes Soares da Silva, Noemi Carmen Lago de Mélo, Antônio Oliveira do Amaral e Oscar Gonçalves de A. Silva.

Outrossim, os candidatos Alexandre de Carvalho, Mário Gomes da Silva e espôsa e Francisco Henrique do Nascimento, ficam convidados a comparecer ao Gabinête do Presidênte, no horário de 15 e 1|2 ás 16 e 1|2 horas, a-fim-de tratarem de assuntos relacionados com as suas inscrições.

Recife, 28 de Abril de 1953.

Amaury Padilha
Secretário da Presidência

EXTRAVIO DE TITULOS

Declaro haver se extraviado o titulo de minha propriedade, Waldo Lins Pinto, combinação P.V.L., emitido em Abril de 1943, pela PRUDENCIA CAPITALIZAÇÃO, Companhia Nacional para Favorecer a Economia, com séde em São Paulo.

Em virtude desse extravio, está sendo processada a extração de uma 2.ª via, motivo pelo qual fica a 1.ª via extraviada, nula para todos os efeitos de direito.

Recife, 29 de Abril de 1953.

(a) Alberto Fernandes Pinto

QUEIXAS E RECLAMAÇÕES

Coisas que incomodam

Maria das Graças Santos Leite

Positivamente, em materia de bons cinemas não temos muita razão para queixas. Não os temos em numero satisfatorio é verdade, haja vista a quantidade de pessoas que fica de pé nos corredores do cinema São Luiz, nos dias feriados e os demais cinemas da cidade super-lotados. Concluimos daí não ser excesso mais dois ou três cinemas de primeira linha como o São Luiz, Art-Palacio, Trianon e Parque. Os filmes oferecidos pelas diversas empresas são na maioria das vezes bons filmes. Apezar de não sabermos pelas nossas cronicas locais qual o filme digno de vista. E' que muito dificil é contentar o insatisfeito.

O Recife é uma cidade sem vida noturna. Se não temos outro derivativo, o jeito é mesmo matar as primeiras horas da noite conhecendo um novo astro, admirando as proesas de um cow-boy esmurrador como Randolph Scott, a agilidade, o sorriso bonito ou o punho de aço de um Alan Ladd, para depois termos a disposição tranquila de mergulhar o pensamento num bom livro enquanto o sono não chega...

Entretanto, não queremos dizer com isso que tudo corre ás mil maravilhas quanto ás nossas casas de diversões. Não. Existem muitas «coisitas» que incomodam e muito. Senão, vejamos: Todos sabemos que o «São Luiz» é sem favor o melhor cinema não só de Pernambuco como do norte do Brasil. Até aí, tudo muito bem. Seguindo á moda do Sul, quinze minutos antes do término de cada sessão ninguem tem ingresso na sala de projeção. Até aí nada há de mais, porque a grande afluencia de pessoas, á saida e entrada ao mesmo tempo, seria um atropelo. Tudo está claro, como vemos. A sala de espera fica, dessarte, superlotada, o que se verifica até á calçada do edificio. Isso nada seria de anormal se ali houvesse ventilação. Mas tal não acontece. Na impossibilidade ali do ar refrigerado a sala regorgitante, na maioria, de fumantes, torna-se um fôrno insuportavel. De fato, o ar torna-se irrespiravel. Abrem-se os leques, os jornais entram em ação e as reclamações surgem em cena. Entretanto, dois grandes ventiladores resolveriam o caso, completando o conforto que o «São Luiz» em tão boa hora vem oferecendo aos seus numeros «habitués». Pois, para que fez tanto, mais um pouco, não seria o ideal? Por outro lado, entra tambem em jogo a saúde do proximo, de vez que, como quem toma um vigoroso suadouro é que se penetra na fria sala de projeção. O menos que se lucra é um bruto resfriado desses que deixa o pobre mortal cuspindo fogo...

Aqui, pois, fica a sujestão dos ventiladores. Sujestão cem por cento amiga e despretenciosa, que certamente será compreendida e decerto, atendida, ou não sr. Batalha?

HOSPITAL EVANGELICO DE PERNAMBUCO

Na reunião passada, a Junta Administrativa desse Hospital elegeu diretor-medico o dr. Zacarias Maya e diretor administrativo o rev. Hermes Cunha e Silva.

Em vista da conclusão das obras do predio do Hospital, no dia 1.º de maio, o mesmo predio ficará com o material hospitalar já adquirido, em exposição a partir das 8 horas. Desde ás 7.30 trafegará um onibus da São Cristovão com uma faixa do Hospital que irá até o predio, partindo do Recife e fazendo o itinerario costumeiro.

DORES NAS COSTAS?

Pés inchados... Olhos empapuçados...

São apenas alguns dos sintomas de mau funcionamento dos rins e do aparelho urinário. Quando V. sentir falta de energia, perda de apetite, dores nos braços e nas costas, tonteiras, micções frequentes ou diminutas, ardentes ou dolorosas, mau estar constante e verificar que seus tornozelos estão inchados... é sinal de que V. está se intoxicando porque seus rins não trabalham como devem. Combata êsses males antes que seja tarde, tomando imediatamente Pilulas Foster que reativam o trabalho dos rins, eliminando as toxinas e devolvendo o bem estar ao seu organismo. Comece a tomar desde hoje as Pilulas Foster, de ação balsâmica e diurética.

Pilulas Foster

para o seu CHEVROLET só as legítimas molas

GMB

Fabricadas em aço de especificação americana e sob o máximo rigor, para proporcionar:

★ maior durabilidade
★ molejo perfeito
★ maior segurança
★ acabamento esmerado

PREÇOS ESPECIAIS PARA OFICINAS E REVENDEDORES

SEÇÃO DE PEÇAS SOBRESSALENTES

MESBLA

Rua da Palma, 251 • RECIFE

Estamos no coração da cidade para melhor servir

AEROVIAS BRASIL INAUGURA

NOVA AGENCIA DE PASSAGENS

Rua 24 de Maio, 203

Ampliando os seus serviços, a fim de oferer o máximo de comodidade aos srs. passageiros, a Aerovias Brasil abre as portas de mais uma agência, no centro da cidade. Luxuosamente instalada; com funcionários prestimosos sempre ao seu dispor — a nova agência, á rua 24 de Maio 203, lhe proporcionará tôdas as facilidades para uma rápida e cômoda aquisição de passagens.

Permanentemente aberta, inclusive aos sábados, domingos e feriados, até ás 22 horas.

AS NOSSAS LINHAS COBREM TODO O PAÍS LIGANDO AINDA O BRASIL À ARGENTINA • ESTADOS UNIDOS • REP. DOMINICANA • SURINAM • TRINIDAD • URUGUAI • VENEZUELA

AEROVIAS BRASIL

AEROVIAS BRASIL

AGÊNCIA EM RECIFE — PERNAMBUCO: Edificio Grande Hotel. Fones 7500 e 7550

Param Cas de Amigos

ABANDONO DE EMPREGO

Convite

Pelo presente, convidamos a n/auxiliar senhorita Gisonita Vasconcelos, portadora da carteira profissional n. 36.586 — série 52, a assumir as suas funções em n/estabelecimento comercial no prazo de 8 dias a partir d/data, ficando considerado como tendo abandonado o emprêgo, em face do que dispõe o artigo 482 — letra «I», caso não comparecer ou apresentar motivos legais porque deixa de fazê-lo.

Recife, 25 de Abril de 1953.

Fortunato Russo Sobrinho & Cia.

(99053)

VIDA MILITAR

21.ª CIRCUNSCRIÇÃO DE RECRUTAMENTO

O chefe da 21.ª C. R. está solicitando o comparecimento dos cidadãos abaixo, que requereram certidão de sua situação militar (2.ª via de certificados de reservista e isenção): Lorinaldo José do Nascimento, Aurelino Rodrigues dos Santos, Amaro Jorge da Silva, Manoel Porfirio de Deus, Salvador Santana Pereira, Valdemiro Pereira de Lira, José Maria Pereira, José Valfrido da Ressurreição, José Anselmo Freitas Filho, Luiz Carneiro de Araujo, José Severino Bento, Moacir Alves da Cunha, Reginaldo Gomes de Oliveira, Severino Gomes Farias, Socrates Times de Carvalho, João Isaias de Sá Leitão, José Augusto Ferreira, Luiz Manoel de Oliveira, José Paulo da Silva, Joaquim Sebastião Rodrigues, José Lins de Oliveira, Raimundo Mariano da Silva, Antonio Severino da Silva, Miguel Lopes de Santanna, Amaro Tavares da Silva, José Francisco da Silva Filho, Francisco Correia Lima, José Henrique Ferreira, Enauro Marques Ferreira, José Gonçalves Ferreira, José Caetano de Oliveira, Valdemar Franklin de Paiva, Geovano Belarmino Cunha, Cosme de Souza Soares, Eurico Nunes da Silva, José da Cruz Ribeiro, Aguinaldo Gomes da Silva, João Gomes, Adauto Bernardo Silva, Ulisses Paes de Almeida, Otavio José da Hora, Alvaro Alves de Alcantara, José Joaquim da Silva, Gonçalo Inacio de Oliveira, Emidio de Andrade Dias, Manoel José da Silva, Odilon Barbalho de Souza, Rildo Gadelha de Souza, Adalberto José de Paiva Guimarães, Izidoro Tomaz Leal Ferreira, Severino Caminha da Silva, Severino José da Silva, Antonio Barbosa de Souza, Severino Barbosa de Holanda, Waldir da Silva Assunção, Augusto Francisco de Souza, Ambrosio Trajano da Costa, Sebastião Correia Braga, Gustavo Pacheco de Araujo, Oscar José de Oliveira, Osvaldo de Oliveira Silva e José Gomes da Silva.

LOTERIA FEDERAL DO BRASIL

Resultado fornecido pela Casa da Fortuna, extração em 29 de abril de 1953:

11481	B. Horizonte	2.000.000,00
29019	Uberlandia	1.000.000,00
11229	São Paulo	400.000,00
35408	S. João D'El Rei	200.000,00
94723	Lavras	100.000,00

Todos os bilhetes inteiros terminados em 1, estão premiados com Cr$ 400,00.

Atraia tambem a admiração de todos, fixando seu penteado com FIXBRIL, o fixador ultra-moderno que não empasta.

• AGORA TAMBEM EM BISNAGA

Colchão de Molas "STRATUS" E' muito MELHOR
Hospicio, 120 — Recife

Pequenos anuncios

(Conclusão da 9.ª página)

SALA de jantar, vende-se uma sala de jantar, de fino acabamento, a tratar com Horácio, na rua do Hospicio n.º 343. (99031)

VENDE-SE uma mobilia de ferro completa, composta de 16 peças, de ótima fabricação. Ver e tratar á rua Gervasio Pires, 653. (99067)

VENDE-SE uma mesa clinica de ferro e 1 bureau pequeno, a tratar á rua Matias de Albuquerque, 2.º andar, por traz da rua Nova. (99139)

VENDE-SE por preço de ocasião, sala de jantar e quarto, fabricação do sul, ótimo estado de conservação. Ver á rua Cardeal Arcoverde, 289 — Capunga, até sabado (99366)

MAQUINAS

COMPRESSOR — Compra-se um compressor, para pequena capacidade, paga-se bom preço. A tratar á rua dos Prazeres n.º 80 — Recife. (98248)

MOTORES Diesel para onibus e caminhão, dispomos para entrega imediata do nosso estoque, motores Diesel para onibus e caminhão de fabricação francesa, da afamada marca Irat. Schenker, Rodrigues & Cia. Rua do Apolo n.º 153 — Recife — Pernambuco. (103)

MOTORES elétricos Bufalo, orgulho da industria paulista, monofásicos e trifásicos. Motores elétricos Newman e G. E. C., fabricação inglesa, de 45 a 135 CV. Grupos Diesel electrogeneos, marca Stilico alemães, de 7 a 500 KVA. Bombas de água nacionais, marca Jato, de todos os tipos e caudais, acionadas manualmente, ou com motor. Motobombas a gasolina ou Diesel marca Conord, franceses. Motores Diesel estacionários, marca Herford, alemães, de 10 a 62 CV. Locomoveis Asto, alemães, com fornalha de grelha plana para queimar lenha, bagaço ou serragem. Compressores de ar marca KSB, alemães, equipados com os afamados motores Diesel Deutz de 50 CV., pressão 7 atmosferas. Compressores de ar estacionários. Rolos compressores para estradas de 6 a 14 toneladas. Tratores agricolas Lanz-Bulldog, alemães de 25 e 45 CV. Diesel. Grades e arados. Cultivadores de tração animal. Esmeris com base e de bancada, Politrizes. — A. Querette & Cia. Ltda. — Rua Passo da Pátria, 345 — Recife. Assistencia técnica e oficinas especializadas, para todos os tipos de tratores e motores elétricos de explosão. (2)

MAQUINA Singer, vende-se uma maquina Singer, antiga, com 5 gavetas, em perfeito estado de conservação, ao preço unico de Cr$ 4.000,00 (quatro mil cruzeiros). Borda e costura muito bem. A tratar á rua Coronel Seára, 58 — Areias, até o dia 10 de maio. (99134)

VENDE-SE uma máquina de escrever L. C. Smith e 1 Remington e duas máquinas de somar, 1 Dalton e outra Sundstrand. A tratar na Avenida Guararapes, 120 — Edificio Conde da Boa Vista — 5.º andar. (99081)

VENDE-SE uma maquina Singer, de pé, por Cr$ 2.500,00, em perfeito estado, com pintura nova, ver á rua das Aguas Verdes n.º 100 — 2.º andar, bairro de São José — Recife. (99060)

REFRIGERADORES

VENDE-SE um refrigerador americano Kelvinator, comercial, em ótimo estado. Ver e tratar na Agencia Portela — Rua Princesa Isabel, 142. Facilita-se pagamento. (99101)

ESCOLAS E CURSOS

ARTIGO 91 — De acôrdo com programa e metodo do Colégio Estadual. Diretor Cel. Hollanda. Rua do Hospicio n.º 382. (99035)

CONTABILIDADE E MATEMATICA — Prof. Edson. Aulas Teóricas e Práticas. Edificio Trianon — 6.º andar — salas 615-616. (261)

CURSO MILITAR — Admissão a todas as escolas militares. (Exercito) Marinha, Aeronautica), do país. Programa e metodo de seus respectivos professores. Cel. Hollânda — Rua do Hospicio, 382 (99035)

ESCOLA de Comercio L. C. Smith — Rua Dr. José Mariano n.º 386 (próximo á ponte Velha). Continuam abertas as matriculas para o curso comercial desta Escola, bem como para o curso de datilografia e de matérias avulsas. Mensalidades ao alcance de todos. Aulas pela manhã, á tarde e á noite, em vias de equiparação. (99069)

O melhor passaporte para os bons empregos é um diploma da Escola Remington. Faça imediatamente sua inscrição em nossas aulas de: Datilografia — Taquigrafia — Correspondencia Comercial e Inglês. Escola Remington — Rua Nova, 259 — 1.º andar — Recife. (Não tem filial). Diretora: Chrysólitha Bittencourt.

SENHORA Dona de Casa, Mme. Teixeira, avisa que se acham abertas as matriculas para os cursos de arte culinaria, confeitaria, corte, costura e flores de goma, sendo todas ás despesas por conta da professora. Aceita-se encomendas de bolos de noivas e salgadinhos. Cursos diurno e noturno. A tratar á rua de São João n.º 587, bairro de São José. (99131)

PIANOS

PIANOS — Auto-Pianos, Serafinas etc. consertos em geral, autentico material, inovação de técnica moderna, pelo sistema Leasch-Tam, pelo já credenciado profissional Natanael Pessoa, á rua Vidal de Negreiros n.º 204 (antigo Patio do Terço) — fone 6950. (93638)

PIANO alemão sonoridade excelente, 3 pedais, cordas cruza-

das, com vitrine, semi-novo, de nogueira. Tratar na rua do Hospicio n.º 194 — Recife. (9888)

DIVERSOS

AOS OURIVEIS — Pessôa chegada do Rio vende por ótimo preço cunhos de aço para fabrico de pulseiras e caixa de relogio de ouro. Trata-se de jogos completos de cunhos de aço sem uso. Cartas para a posta restante deste jornal, endereçando a Ourives. (99102)

AGRADEÇO a Dom Vital, uma graça alcançada. Irene Pinto Noronha. (99150)

ABELHAS! Vendem-se colmeias e nucleos, de italianas e uruçu, á rua da Regeneração, 437 — Agua Fria — Fone 6950. (99136)

AOS sócios do Clube Nautico, novidade, bandeiras esmaltadas em ouro, com perfeição. Luciana, Rua das Flores n.º 14. (99137)

AO glorioso São Judas Tadeu, agradeço uma grande graça alcançada. Rosinete. (99155)

AOS pobres. Consultas aos melhores médicos e médicas especialistas da cidade. Cr$ 30,00. Radiografias. Exames de Sangue, Fezes, Urina e outros a preços populares. Extração de dente sem dôr, Cr$ 15,00. Obturação, Cr$ 15,00. Serviço Bandeirante — Rua Nova, 145 — 1.º andar, desde 8 horas da manhã. (991..)

BELISSIMOS bolos de noiva, trabalho fino e artistico, a começar de Cr$ 900,00. Direção técnica de Mme. Engrácia Cardoso — Praça Maciel Pinheiro n.º 343 — 1.º — Casa Arte. (518)

CASAL americano, recem-chegado, pretendendo voltar em breve aos EE. UU., vende completo equipamento para restaurante-bar, conservador de sorvete, refrigerador G. E., 11 pés Deluxe, tudo novo. Tambem maquina Singer, maquina lavar roupa Easy, tudo ultimo modelo. Para informações com Perrone, á Av. Guararapes, 154 — 10.º andar. (9990..)

COQUEIROS — Vendem-se de variedades: vermelho e cobre, preço Cr$ 5,00, entrega nas praias de Tamandaré ou São José da Coróa Grande. Tratar no Café de Santa Rita — Edificio do Antigo Aeroporto da Condor. — Fone 7676. (99..)

CONSTRUÇÃO — Vai construir? Interessa preço módico procure José Costa — Edificio Santo Albino — sala 426. (99063)

CASTANHA de caju', compra-se qualquer quantidade. Tratar na Av. Marquês de Olinda, 131 — terreo. (353)

CONVITE — José Ribeiro Burity, á rua de São Miguel n.º 239, em Olinda, convida o sr. Luiz Guerra Galvão, a comparecer com urgencia ao seu estabelecimento comercial.

Recife, 28 de abril de 1953.
José Ribeiro Burity.
(99397)

COCO Anão Nyor Gardeng, tipo gigante, enxertos mangueiras diversas, sapotas, abacateiros, jambos, graviola e muitas outras variedades. V. s. encontrará na Chacara das Rosas, á rua das Mercês 324, com A. Pessoa de Sá & Irmão. (99043)

FERRO VELHO — A Companhia Brasileira de Material Ferroviário avisa aos seus amigos e fregueses, deste e de outros Estados que compra qualquer quantidade de ferro velho aos melhores preços da praça, sendo o pagamento efetuado no momento da pesagem. Deposito: Av. Norte, oitão do Cemiterio dos Inglezes — Santo Amaro.

FOLHEADO A OURO — Folheamos a ouro relogios e pequenos objetos — Fornecemos Certificado de Garantia por 3 anos. Técnico Gennes & Riff — Palma n.º 167 — sala 302 — Edificio Ouro Branco. (416)

NECESSITA-SE alugar um armazem, com entrada para automoveis, em zona central, com minima de 300m2 e com piso de cimento. Tratar com Alvaro, pelo telefone 6232. (98833)

OLHOS, Ouvidos, Nariz e Garganta, consulta a Cr$ 30,00, aos melhores especialistas da cidade. Operações. Tratamentos. Serviço Bandeirante — Rua Nova, 145 — 1.º andar — desde 8 horas da manhã. (99117)

OBESIDADE, magreza defeitos do corpo, rugas, pêlos, verrugas, massagem médica facil. Ginastica — Instituto Bosch — Praça Maciel Pinheiro, 384 — 1.º andar.

SÃO Judas Tadeu — Felicidade Maria de Almeida, agradece uma graça alcançada. (99181)

VENDE-SE um taximetro, marca Capelinha, em ótimo estado, a tratar com Nicodemos, á Avenida Guararapes n.º 203 — Bar, portaria. (99126)

IMOBILIARIA ARLINDO DUBEUX S/A

Acham-se á disposição dos Srs. Acionistas, na sede social, Av. Guararapes, Edificio Arnaldo Bastos, 4.º andar, sala n. 4.., na forma do artigo 99, da lei de Sociedades por Ações, os seguintes elementos:

A — Relatorio da Diretoria sobre a marcha dos negocios sociais no exercicio findo e principais atos administrativos.
B — Copia do Balanço e Demonstração da conta de Lucros & Perdas.
C — Parecer do Conselho Fiscal.
D — Lista dos Acionistas que ainda não integralizaram as Ações e o numero das mesmas.

Recife, 23 de abril de 1953.

a) Arlindo Dubeux
Diretor-Presidente
(9901..)

MUTILADO ILEGÍVEL

Comercio - Economia - Finanças - Produção

FERROVIAS

Em 26 de junho de 1852, foi assinada a lei geral sobre estradas de ferro no Brasil, garantindo juros de 5% para as companhias que se organizassem a fim de explorar o traçado Rio-Minas ou Rio-São Paulo. Dessa lei serviu-se Mauá para construir os 14 quilometros de sua famosa ferrovia, do porto Mauá à raiz da serra de Petropolis, inaugurada vinte e dois meses depois. Comemorou-se no ano findo, portanto, um seculo da lei que propiciou o nascimento da era ferroviaria em nosso país. Desde então, aqueles 14 quilometros se estenderam. Em fins do seculo XIX contavamos com 15.316 quilometros de linhas ferreas. Em 1910, com 21.204 quilometros; em 1939, com 34.204 quilometros.

Em 31 de dezembro de 1951, atingia a rêde ferroviaria do Brasil 36.845 quilometros, sendo 1.324 quilometros eletrificados. O numero de locomotivas era de quatro mil, das quais 10% com mais de sessenta anos de serviços. O numero de carros era de 4.500 e o de vagões 65.000. Essas cifras revelam pequenas, em relação á nossa extensão territorial, como assinala o ultimo boletim do Consorcio Brasileiro de Investimentos S. A. Países menores do que o Brasil, como a Argentina, possuem maior quilometragem ferroviaria. Ademais o ritmo de seu crescimento é lento, em relação a outros indices de nossa evolução.

No periodo de 1940-50, a quilometragem de nossas ferrovias aumentou apenas de 5% e o numero de vagões de 17%, enquanto que a população do país cresceu de 27%, a produção de aço de 400%, a de ferro gusa de 200%, a de laminados de 400%, a de arroz de 148%; a de batata de 63%, a de feijão de 60%, a de milho de 27%. Essa disparidade nos conduziu a crise ferroviaria que hoje defrontamos. Note-se ainda, que o material em uso necessita de renovação quase total. A administração federal está empenhada em renovar nosso equipamento ferroviario, enquanto a Comissão Mista Brasil-Estados Unidos concedeu autorização para emprestimos no exterior.

A verdade é que, graças á nossa expansão industrial, possuimos recursos proprios para a produção de materiais ferroviarios. Volta Redonda fabrica trilhos e chapas. Existem, em São Paulo, bem aparelhadas fabricas de vagões, que podem produzir até 500 unidades mensais para passageiros, carga, combustivel e gado.

Irregularidades,

(Conclusão da 1.ª página)

contabilidade organizada. A sua escrituração só começou em fevereiro de 1952, mês em que entrou em vigor a lei que criou a COFAP e no qual esta comissão iniciou seus trabalhos, pois como salientou o laudo pericial, o Diario da CCP foi feito em impressos da COFAP, o mesmo acontecendo ao Caixa, apresentando, além disso outras falhas, das quais destacamos, ainda de acordo com o laudo, que os lançamentos do Diario eram feitos [illegible] data, operações mal individuadas, contendo o Caixa duas series de lançamentos sucessivos relativos ao mesmo mês de dezembro de 1951, escriturados de [illegible] 2 ao dia 31 e ambos com saldos diferentes. Não se encontraram contas de resultados e de juros, assim como não foi constatada a existencia de balanços, [illegible] no fim do exercicio de 1951, como por ocasião do encerramento das suas atividades. O balanço publicado no Diario Oficial em 31-XII-52, não corresponde á escrituração examinada. Observa o perito, assegurando, ainda, que os mesmos estão longe de poder traduzir a realidade, por não possuir a CCP controle de estoques, aparecendo nos lançamentos compras vultosas correspondendo a vendas insignificantes, sem que se possa saber se a diferença representa prejuizos ou estoques».

O parecer examina ainda a questão de adiantamentos feitos pela CCP a pessoas estranhas aos seus quadros ou mesmo seus funcionarios, acentuando o seguinte: «Os adiantamentos concedidos até 4-9-52 totalizaram a importancia de 62.722.065,30 dos quais só foram comprovados ou restituidos 12.889.587,90 restando consequentemente um saldo devedor de 51.832.478,40. Não nos afastemos porém do ambito de nossa competencia, que é o exame das atividades da CCP e [illegible] verificarmos que ela fez adiantamentos no total de ...... [illegible].911.397,30 sem qualquer comprovação até 4-IX-52, tendo sido restituidos, até aquela data, a quantia de 11.496.059,70, restando um saldo devedor de .... 14.415.377,50.

Vejamos alguns desses adiantamentos: O sr. Alexandre da Cunha Ribeiro recebeu em .... [illegible]-X-51 — 10 mil cruzeiros; em dezembro do mesmo ano mais [illegible].000.000; em 21-1-52 — 10.000 além de adiantamentos posteriores feitos pela COFAP.

O sr. José Braz, homem simples e rustico, foi entregue em [illegible]-XI-51 cinco milhões e dez mil cruzeiros, para compra de gado no Paraguai.

O sr. Maio Franco, que ás vezes aparece com o nome de [illegible]rio Almeida Franco, membro do plenario da COFAP, recebeu em [illegible]-XII-51 dez milhões de cruzeiros, restituindo 5 milhões [illegible]-IV-52 e 1 milhão em 4-VIII-52. Se aplicarmos a esses casos os dispositivos legais acima citados, esses adiantamentos até .. [illegible]-12-52, venceram juros respectivamente de 552.100 cruzeiros; [illegible].100,00 e 860.000. Se ainda não foram recolhidos ou comprovadas até a presente data, as importancias acima, acrescidos entre os respectivos juros e desde primeiro de janeiro do corrente ano, os detentores ou responsaveis pelos adiantamentos consideram-se em alcance e sujeitos aos competidores executivos [illegible].

Concluiu a comissão de inquérito:

a) — que a CCP sem estar revestida de poderes legais, praticou atos de comercio, comprando e vendendo;

b) — que na aquisição de ... [illegible].000 rezes para corte, na Alta Mocabana, dispendeu a CCP a importancia de 44.096.800 cruzeiros, pagando 2.200 cruzeiros por cabeça, tendo o Frigorifico [illegible], seu intermediario vendedor, auferido lucro de .... [illegible].594,00 no periodo de ...... [illegible]-XII-51 a fins de fevereiro de [illegible]

[illegible] que o gado adquirido foi [illegible], observadas as condições de quantidade, peso e sanidade estipuladas no contrato;

[illegible] que o prejuizo da CCP, [illegible] a carne aos açougueiros [illegible] preço da tabela, foi de [illegible].186,60, consoante declarações oficiais e de 28.119.426, segundo apurou a pericia na sua [illegible]bilidade:

[illegible] que esse sacrificio do erario publico não redundou em [illegible] da população, como era de se esperar, pois que o esforço da CCP para fornecer carne a preços modicos á população do Rio, foi seriamente prejudicado pela ganancia dos açougueiros, que se locupletaram inescrupulosamente com a crise [illegible], como se vê do depoimento do sr. Benjamin Sousa Cabello, confirmado pelo dr.

Exortados,

(Conclusão da 1.ª página)

razzate, dispondo sobre creditos orçamentarios destinados á defesa contra as sêcas do nordeste. Falaram ainda os srs. Leite Neto e Tenorio Cavalcanti, tendo este ultimo um incidente com o sr. Rosado Maia, quando afirmava que a açudagem é um palliativo. O sr. Dix-Huit Rosado disse que o sr. Tenorio Cavalcanti não conhecia o problema da sêca, ao que este ultimo replicou, travando-se acalorados debates até que se esgotou o tempo.

O sr. Tristão da Cunha falou a respeito dos aplausos que recebera da Bolsa de Mercadorias de Minas devido á sua atitude contra o controle de preços e outras restrições ao comercio. O sr. Lima Figueiredo se congratulou com a vitoria obtida pelos brasileiros no campeonato sul-americano de atletismo, no Chile.

O sr. Roberto Morena encerrou a sessão criticando a viagem do sr. Amaral Peixoto. O sr. Guilhermino de Oliveira encaminhou á mesa um requerimento pedindo uma comissão de inquérito para apuração dos atos e fatos em torno das operações de venda e promessa de cessão dos direitos das chamadas empresas incorporadas ao patrimonio nacional a partir de junho de 1940, incluindo-se investigações sobre acôrdos ou juizos arbitrais. Firmaram o requerimento mais de um terço dos membros da Camara, de sorte que a comissão será constituida automaticamente.

RADIO TAMANDARÉ em ondas médias: e intermediarias

890 quilociclos

3.285 quilociclos

Hospital, etc.

(Conclusão da 1.ª página)

venturoso para milhares de criancinhas que sofrem por ai afóra, redobremos as atividades nos postos de puericultura, contra a ignorancia, irmã gêmea da miséria. Somente assim, será possivel evitar nos atinjam aquelas amargas palavras de famoso médico pediatra quando afirmou: "As crianças não morrem, matam-nas". Continúe, dr. Anibal Fernandes! (a) Valdecirio Rodrigues".

Milton Rocha Pacheco, chefe do Setor de Carnes e Derivados;

f) — que a ganancia dos açougueiros foi de certo modo estimulada pela desorientação da CCP, no fixar os criterios de tabelamento, que variavam do mais rigido controle de preços á absoluta liberação;

g) — que os recursos financeiros postos á disposição da CCP foram de duas naturezas: 50.000.000 fornecidos pelo Tesouro e dois emprestimos concedidos pelo Banco do Brasil: um de 2 milhões para compra do feijão no Tribunal Mineiro e outro para a compra do carne congelada na Argentina e no Uruguai; que ao encerrar a CCP as suas atividades acusava um saldo devedor de 19.787.309 cruzeiros.

h) — Os fornecimentos de numerario feitos pelo Tesouro não foram procedidos de autorização legislativa e nem decorreram de creditos orçamentarios.

i) — dos creditos fornecidos pelo Banco do Brasil o de 2 milhões de cruzeiros foi liquidado normalmente sem prejuizos. O saldo devedor de 19.787.301,10 de emprestimo destinado á compra de carne congelada na Argentina e no Uruguai, foi liquidado por ordem do Ministério da Fazenda, com os recursos do emprestimo de 200.000.000 de cruzeiros baseado nos artigos 31, da lei 1522, que ao ver da Comissão é irregular.

j) — não possuia a CCP contabilidade organizada. O seu Caixa estão lançados em impressos que trazem a sigla COFAP, contendo irregularidades grosseiras, tais como a inexistencia de controle de estoques, que não permite verificar, nos lançamentos de compras vultosas correspondendo a vendas insignificantes, se a diferença é prejuizo ou mercadoria estocada;

k) — A CCP fez adiantamentos no total de 25.911.397,30 até 4-IX-52, sem qualquer comprovação, tendo sido restituida até aquela data a quantia de ...... 11.496.059,70, restando um saldo devedor de 14.415.377,50.

Não cabe ás comissões parlamentares de inquérito classificar infrações e, nem tampouco, sugerir punições ou medidas cabiveis em face das irregularidades apuradas. O seu poder é de informação e seu exercicio tem por limite as esferas de compe-

AS COTAÇÕES DA PRAÇA

BOLSA DE FUNDOS PUBLICOS

Pregão realizado no mês de abril de 1953.

Apolices Federais

Diversas Emissões, 5 % — v/n de Cr$ 200,00, 5 % ..	970,0[illegible]
Obrigações de Guerra de v/n de Cr$ 200,00, 5 % .	240,0[illegible]
Ao Portador, 5 %	120,0[illegible]
v/n de Cr$ 1.000,00 5 %	740,00
Uniformizadas 5 %	700,00
Comprador	700,00
Obrigações de Guerra de	
Obrigações de Guerra de	
Obrigações de Guerra de	
[illegible] —	
[illegible] (15 qui.	
Obrigações de Guerra de v/n de Cr$ 50.000,00 5 %	3.700,00

Apolices Estaduais

Nominativas 7 %	720,00
Nominativas 5 %	420,00
Ao Portador 7 %	720,00
Premiáveis v/n Cr$ 200,00 5 %	42,00

Ações de Bancos

Banco Auxiliar do Comercio v/n de Cr$ 200,00 comprador	400,00
Banco do Povo S/A v/n de v/n de Cr$ 100,00, 5 % .	14,00
Banco Comercio Industria Cr$ 500,00, comprador . .	[illegible]
Cr$ 200,00 comprador . .	[illegible]
Banco Central v/n Cr$ 100,00 comprador	160,00
Banco Nacional do Par v/n por. v/n Cr$ 50,00, comprador	60,000
Vendedor	60,00
Banco Nacional do Norte v/n Cr$ 500,00	600,00

Cotação de generos de abril de 1953.

Açucar [illegible] (60 ks.)	300,00
Açucar cristal (60 ks.)	190,00
Açucar demerara (60 ks.) . .	160,00
Alcool puro 40° (litro) . ..	2,00
Algodão Sertão (tipo 5 — 15 quilos.	650,00
Algodão Sertão (tipo 4 — 15 quilos..	670,00
Algodão Mata (tipo 5 — 15 quilos) — [illegible]	600,00
Algodão Mata (tipo 4 — 15 quilos)	300,00
Couros verdes salmourados — quilo	6,00
Peles de cabra — quilo . .	30,00
Peles de carneiro — quilo .	20,00
[illegible]	25,00

AS COTAÇÕES DO RIO

CAMBIO LIVRE

O mercado de cambio livre funcionou firme e acusou negocios mais ativos.

O Banco do Brasil afixou as seguintes taxas:

	Abert.	Fech.
Dolar —		
venda	43,50	43,50
compra	42,50	42,50

Os outros Bancos afixaram as seguintes taxas:

	Abert.	Fecha.
Dolar — venda: 43,00/43,50		424,50/4280
Dolar — compra: 42,00		41,50/41/70
Libra — venda:	124,00	123,00
Libra — compra:	121,00	120,00

CAMBIO OFICIAL

O mercado de cambio oficial abriu em condições estaveis e sem alteração nas taxas.

O Banco do Brasil, para cobranças vencidas em geral, para remessas e notas autorizadas, declarou vender dolar á vista para entrega pronta a Cr$ 18,72. Para compra de letras de exportação, aquele Banco operou a Cr$ 51,4160, sobre Londres, e a Cr$ 18,36, sobre Nova York.

Assim fechou inalterado.

O Banco do Brasil afixou as seguintes taxas para cheques:

A' vista:

	Cr$
Libra	52,4160
Peso uruguaio	6,4441
Peso argentino	1,3446
Corôa dinamarquesa	2,7338
Peseta	1,1606
Franco francês	0,0535
Franco suiço	4,4034
Franco belga	0,3778
Corôa sueca	3,6209
Corôa tcheca	0,3744
Peso boliviano	0,3120
Dolar	18,72
Florim	4,9308

Aquele Banco, para compra de letras de exportação, afixou as seguintes taxas:

A' vista

	Cr$
Libra	51,4940
Peso argentino	1,3176
Peso uruguaio	6,2305
Franco suiço	4,2861
Franco belga	0,3642
Franco francês	0,0525
Corôa tcheca	0,3670
Corôa sueca	3,5581
Escudo	0,6336
Corôa dinamarquesa	2,6336
Dolar	18,36
Florim	4,8413

OURO FINO

O Banco do Brasil comprou a grama de ouro fino, na base de 1.000 por 1.000, em barra ou moeda ao preço de Cr$ 20,3176.

CAFE'

O mercado de café disponivel funcionou, em posição firme e com os preços inalterados.

O tipo 7 foi cotado na base anterior de Cr$ 187,00 por 10 quilos e durante os trabalhos não houve negocios sobre o disponivel.

Cotações — 10 quilos

Tipo 3	199,00
Tipo 4	197,20
Tipo 5	194,80
Tipo 6	192,40
Tipo 7	190,00
Tipo 8	186,00

(Incluido o preço da sacaria).

AÇUCAR

Funcionou, o mercado dêste produto, sustentado e com os preços inalterados.

Movimento estatistico

Entradas 8.500 sacos, sendo 7.500 de Pernambuco e 500 do Estado do Rio. Saidas, 10.000. Existencia, ... 87.744 sacos.

Cotações — 60 quilos

Branco cristal..	212,10
Mascavo..	170,00
Mascavinho	188,00
Cristal amarelo	192,10

ALGODÃO

Esse mercado regulou em posição sustentada e com os preços inalterados.

Movimento estatistico

Entradas, nada. Saidas, 80. Existencia, 36.936 fardos.

Cotações por 10 quilos

FIBRA LONGA

Seridó:

Tipo 3	340,00 a 342,00
Tipo 5	330,00 a 335,00

FIBRA MEDIA:

Sertões:

Tipo 3	300,00 a 310,00
Tipo 5	270,00 a 275,00

Cearás:

Tipo 5	250,00 a 260,00

FIBRA CURTA

Mata:

Tipo 5	220,00 a 225,00

Paulista:

Tipo 5	180,00 a 185,00

GENEROS

O movimento verificado foi o seguinte:

	Ent.	Saidas
Feijão, sacos . . .	3.200	4.300
Arroz, sacos . . .	31.461	2.400
Açucar, sacos . . .	—	4.400
Farinha, sacos . ..	1.000	1.000
Milho, sacos . . .	300	1.300
Manteiga, quilos . .	2.012	—
Cebola, caixas . .	6.549	—
Banha, caixas . ..	150	—
Idem argentina, quilos	31.420	—
Charque, fardos . .	1.434	440

BOLSAS DE VALORES

Houve na Bolsa um movimento regular de negocios.

Ficaram sustentadas as apolices da União, nominativas e fracas ao portador, com as Obrigações de Guerra sustentadas. As apolices de S. Paulo estiveram frouxas e as de Minas, de sorteio, estavels, bem como as Municipais do Distrito Federal, como vai em seguida.

VENDAS REALIZADAS

Apolices Gerais — 5 Uniformizadas 690; 325 idem — 692; 204 D. Emis. Nom. — 690; 1 D. Emis. Nom. — 690; 1 D. Emis. pt. Emp. Antigos — 660; 31 reajustamento — 780,00.

Obrgs. — 200 T. Nac. 1939 — 620; 11 Guerra Cr$ 100 — 79; 12 idem — 80; 25 idem — Cr$ 200 — 160; 90 idem Cr$ 500 — 400; 24 idem Cr$ 1000 — 816; 1 idem 818; 5 idem Cr$ 5000 — 4.000,00.

Estaduais, Apo. — 3 Minas, 7 o/o, pt. Cr$ 200 — 230; 10 Minas 1177 — 150; 550 Minas. Rec. Econ. primeira serie — 310; 111 Minas, 1934, pt., primeira serie — 122; 5 idem — 122; 20 idem, segunda serie — 115; 160 idem — 116; 322 idem terceira serie — 111; 70 idem — 112; 63 Pernambuco — 40; 35 R. G. Sul — 326; 30 São Paulo — 192; 1 idem — 194; 1.000 idem Unificadas — 585; 1.000 idem — [illegible] 400 idem — 590; 20 idem — 390; 63 idem. Uniformizadas — 825,00.

Municipais do D. F. — 350 Dec. 1535 — 161; 4 Emp. 1931 — 140; 33 idem — 143,00.

Municipais dos Estados — 138 B. Horizonte, 7 o/o — 470; 10 idem — 500,00.

Bancos, ações — 5 Mercantil do Rio de Janeiro Cr$ 200 — 420.

Companhias — 500 Corcovado, Cia. de Seguros de Vida, Cr$ 100 — .... 1.000,00; 197 3|4 Aliança Industrial, Cr$ 200 — 200; 50 Paulista de Estrada de Ferro, port. Cr$ 200 — 163; 94 Docas de Santos, Cr$ 200, Nom. — 220; 300 Ferro Brasileiro, Cr$ 200 — 250; 250 Mesbla, Cr$ 200, Antigas — 230; 20 idem — 235, 100 Sid. Belgo Mineira, port. Cr$ 1000 — 1.700; 20 Vale do Rio Doce, Cr$ 1.000,00 — 580,00.

Debentures — 26 Cia. Cervej. Brahma, Cr$ 5.000, 9 o/o — 4.875,00.

Letras hipotecarias — 450 Banco da Prefeitura, D. Federal, Cr$ 1.000 7 o/o — 740,00.

Alvaris — Div. Publica — 10 Apls. Municipais, 1914, pt. 182,50.

POLITICA

(Conclusão da 3.ª pagina)

forçam-me a dizer que o chefe pessepista será o sucessor do sr. Getulio Vargas. Muita gente imagina que o prestigio do sr. Ademar de Barros diminuiu, em vista da vitoria do sr. Janio Quadros. Puro engano. O chefe populista vem fazendo sua campanha na surdina. Agora mesmo acabo de receber três quilos de material de propaganda ademarista. E que material! O que de mais moderno existe no genero, a exemplo do que se faz nos Estados Unidos. Recebi do meu caro chefe xicaras e pires para distribuição nos bares do Recife. Até ai nada de novo. Acontece porém que os pires são feitos de um material que ao ser molhado deixa aparecer o retrato do futuro presidente».

O vereador Antonio de Souza, presente a conversa, sugeriu que o sr. Alcides Teixeira mandasse fazer colheres com o mesmo material, somente que no lugar do retrato do sr. Ademar de Barros aparecesse o do mesmo Alcides Teixeira. O deputado das vovozinhas aceitou imediatamente a idéia e saiu pressuroso a providenciar a encomenda das colheres. Certo de que dificilmente perderá o pareo até o Palacio das Princesas.

Invasão de dominios

O jornalista Andrade Lima Filho, que é um homem de multiplas atividades, não se contenta com a gloria escassamente provinciana, e procura lançar os seus artigos de doutrina através das fronteiras. Prova da repercussão dos seus escritos é este telegrama recebido do Rio Grande do Norte:

"Li o seu artigo "Prisioneiro de Zenda". O Brasil precisa de homens como v. excia.. que tem a coragem de prevenir e esclarecer as situações como a que atravéssamos. Tudo o que disse no citado artigo foi pura verdade. Atenciosamente. (a) Manoel Fernandes de Negreiros".

O que importa é que o articulista é fraternal amigo do sr. Nilo Pereira, sendo teriamos uma grave questão por motivo de invasão de dominios. — L.L.L.

Na Assembléia

(Conclusão da 2.ª pagina)

deputado Gilberto Osorio de Andrade, manifestara-se intransigentemente contra o aumento, que considerava imoral, e o sr. Gilberto Osorio manteve nossa luta contra o projeto. Houve mesmo uma ocasião em que, aparteado por um deputado, que dizia estar ele falando contra o aumento no caso em que fosse aprovado receberia o dinheiro, o sr. Gilberto Osorio afirmou que jamais receberia a importancia correspondente ao aumento e assim o fez.

Afirmou o sr. Lael Sampaio, que como o seu antigo lider, varios deputados da UDN entregaram o dinheiro do aumento a instituições de caridade ou semelhantes. Ele fôra um desses, todavia nunca se vangloriava do fato e somente hoje, porque era obrigado a desfazer uma calunia, trazia á Assembléia os documentos comprovantes de que doará toda importancia do aumento a varias instituições de caridade desde 1948 até 1950.

tencia do Executivo e do Judiciario.

Escapa ás comissões parlamentares de Inquérito competencia para praticar atos que estão afetos á jurisdição de outros poderes.

Tendo em vista isso, a Comissão sugere um projeto de resolução, no sentido de ser enviado, o inquérito ao presidente da República, para as providencias cabiveis.

PARQUE

HOJE

1,30 - 3,30 - 5,30 - 7,30 - 9,30

Sua vida foi estranha como estranha foi sua morte!

Jean KENT e Dirk BOGARDE em

MULHER FALADA

Improprio até 14 anos

2.ª feira — JENNIE — Drama da U.C.B.

MODERNO

HOJE

As 5 - 6,30 - 8 - 9,30

Linda DARNELL e Stephen Mc. NALLY

— em —

RESGATE SUBLIME

BOA VISTA

HOJE

3,30 - 6,30 - 8,30

Greer GARSON e Michael WILDING no alegre filme da Metro

A MULHER e a LEI

SÃO LUIZ

HOJE

1,30 - 3,30 - 5,30 - 7,30 - 9,30

Reduto de aventureiros e criminosos, São Francisco seguia um destino cruel nas mãos fortes dos homens sem lei e na beleza das mulheres sem coração! A Warner apresenta

YVONNE DE CARLO e Joel Mc. CREA

— em —

PECADORES em SÃO FRANCISCO

Improprio até 18 anos

Domingo — Steve COCHRAN em

ARRANCADA FINAL

DOMINGO AS 10 HORAS DA MANHÃ EM PRE-ESTREIA

CLUBE de MOÇAS

Filme da Fox

HOJE

ART-PALACIO

O DESTINO ARRASTAVA-A PARA A LAMA, MAS O AMOR TEIMAVA EM REDIMI-LA!...

CARLA DEL POGGIO

FRANK LATIMORE

— em —

CORAÇÃO INGRATO

Produção da Art Films

Imp. 18 anos

SEGUNDA-FEIRA — ROBERT PAYTON

— em —

ELES são os SACRIFICADOS

AVANT-PREMIERE NO TRIANON

Domingo ás 10 horas PEPE MARTIN em

ARENAS RUBRAS

HOJE

TRIANON

UM GRANDE ELENCO JUVENIL SECUNDADO POR ARTISTAS INFANTIS QUE MAIS PARECEM VETERANOS DE CINEMA!..

MASSIMO SERATO

VULCÃO DE PAIXÕES

SILVANA PAMPANINI

— em —

Produção da Art Films

Imp. 14 anos

SEGUNDA-FEIRA —

BAMBI

De WALT DISNEY

COMPANHIA NACIONAL DE NAVEGAÇÃO COSTEIRA

Patrimonio Nacional

VAPÔRES PARA O NORTE

ITAIMBE' (Passageiro) — Esperado no dia 1, sairá para: Fortaleza, São Luiz e Belem.

RIO GUAPORE' (Cargueiro) — Esperado no dia 3, sairá para: Belem e Manaus.

VAPORES PARA O SUL

ARATAIA (Cargueiro) — Esperado no dia 2, sairá para: Rio, Paranaguá, Antonina e São Francisco.

ARASSU' (Cargueiro) — Esperado no dia 2, sairá para: Rio, Santos, Paranaguá, Antonina e Itajaí.

Informações com o agente:

EDWALDO B. NEVES BAPTISTA

Avenida Alfredo Lisboa - Edif. COSTEIRA — Telefone 9214

Secção de Fretes

AGENCIA MARITIMA "INTERMARES" LTDA.

DAMPSKIBSSELSKABET TORM A/S

TORM LINE

Av. Marquês de Olinda, 133 — Terreo

TELE) GRAMAS: «INTERMARES» — «TORMLINE»

) FONES: 9088 — 9087 — 9114

— x —

m/s BIRGITTE TORM

Esperado no porto do Recife a 18 de Maio, saindo no mesmo dia e chegando a New York a 28 do mesmo mês, aceitando-se reservas de passagens para New York, Boston, Baltimore e Philadelphia. Este navio, de linhas aérodinamicas, lançado ao mar em Dezembro de 1951, está apto a atender aos mais exigentes viajantes, e além de possuir em seus camarotes quartos de banho privativos, oferece o melhor atenção e o melhor serviço aos senhores passageiros.

FUNEBRES

FILOMENA VASCONCELOS VIEIRA DE MELO

(Yayazinha)

FALECIMENTO

Antonio Leitão Vieira de Melo e seus filhos Vinicius Vasconcelos Vieira de Melo, Dafinis Vasconcelos Vieira de Melo, Jason Vasconcelos Vieira de Melo, cumprem o doloroso dever de comunicar o falecimento de sua idolatrada esposa e mãe FILOMENA VASCONCELOS VIEIRA DE MELO, ocorrido na Rua Bispo Cardoso Aires n. 145. E convidam os seus parentes e amigos para assistirem o seu enterro hoje ás 16 horas, no cemiterio publico de Santo Amaro, saindo o feretro do lugar em que se deu o obito.

Anticipando os seus agradecimentos.

Carros á disposição na Casa Batista até ás 15 e meia horas.

(99370)

ANTONIO JOSE' DA COSTA JUNIOR

Falecido em Vila do Conde — Portugal

Eduardo e Horacio Ferreira da Costa, Eduardo e Antonio Carvalho de Azevedo, participam aos seus parentes e amigos o falecimento de seu querido pai e tio, ANTONIO JOSE' DA COSTA JUNIOR, e convidam para a missa do setimo dia, que será realizada no Convento de S. Francisco, hoje ás sete e trinta.

Penhoradamente agradecem a todos que comparecerem a este ato de piedade cristã.

(99364)

MARIA DAS GRAÇAS BRASILEIRO

(Gracinha)

7.º DIA

Hilton Rebêlo de Andrade e familia, ainda compungidos com o trágico falecimento de sua noiva e futura parente, GRACINHA, convidam os parentes e amigos para assistirem a missa que mandam celebrar na Matriz de Santo Antonio, no proximo sabado dia 2 de Maio, ás 7 1/2 horas, pelo descanso eterno de sua alma.

Antecipadamente agradecem a todos que comparecerem a êsse ato de piedade cristã.

(99369)

Colchão de Molas

"STRATUS"

E' muito MELHOR

Hospicio, 120 — Recife

Noticias da Paraiba

(Conclusão da 3.ª página)

zia Simões Bartollini, conhecida mestra de piano e canto orfeonico nesta capital.

Fará ,no Conservatorio Nacional, um curso de aperfeiçoamento de canto orfeonico, depois do que regressará a João Pessoa para o reinicio de suas atividades educacionais.

IOFOSCAL

O fortificante indicado para as crianças em idade escolar

MARIA DAS GRAÇAS BRASILEIRO

(Gracinha)

7.º DIA

Os funcionários da Companhia Hidro Elétrica do São Francisco convidam a todos os parentes e amigos de MARIA DAS GRAÇAS BRASILEIRO para assistirem á missa que, em sufragio da alma de sua colega, mandam celebrar no proximo dia 2 de maio, ás 7 e meia horas, na Igreja de Santo Antonio.

Agradecem desde já a todos os que comparecerem.

MARIA DAS GRAÇAS BRASILEIRO

(Gracinha)

7.º DIA

Olindina de Melo Brasileiro, Aldo da Silva Brasileiro, José da Silva Brasileiro e noiva, Edvaldo Remigio de Oliveira e esposa, convidam seus parentes e amigos para assistirem ás missas que mandam celebrar no dia 2 de maio proximo, ás 7,30 horas, na Matriz de Santo Antonio, por alma de sua inesquecivel filha, irmã e cunhada «GRACINHA», tragicamente desaparecida.

Agradecem a todos os que comparecerem a este ato de piedade cristã.

(99369)

MARIA DAS GRAÇAS BRASILEIRO

(Gracinha)

7.º DIA

A Diretoria da Companhia Hidro Elétrica do São Francisco convida a todos os parentes e amigos de MARIA DAS GRAÇAS BRASILEIRO para assistirem á missa que, em sufragio da alma de sua funcionária, manda celebrar no proximo dia 2 de maio, ás 7 e meia horas, na Igreja de Santo Antonio. Agradece desde já a todos os que comparecerem.

MUTILADO

ILEGÍVEL

IODOSCAL
O fortificante indicado para as crianças em idade escolar

DIARIO DE PERNAMBUCO

IODOSCAL
O fortificante indicado para as crianças em idade escolar

PERNAMBUCO — RECIFE — BRASIL — QUINTA-FEIRA, 30 DE ABRIL DE 1953

Grave problema criado pela agressão comunista na Indochina

Progresso nos entendimentos de paz

MAQUINAS PARA A EXPLORAÇÃO DAS JAZIDAS

RIO, 29 (Meridional) — Soubemos que, através do Ministerio da Agricultura, foi encaminhada ao presidente Vargas um pedido da Companhia Industrias Reunidas Olinda e outro das Novas Industrias Olinda, concessionarias das jazidas de fosfato de Olinda, no sentido de que lhes seja facilitada a importação da maquinaria indispensavel ao seu funcionamento. Declaram as empresas que estão habilitadas a produzir todo adubo fosfatado de que necessita a lavoura nacional. Essa produção permitiria consideravel economia de divisas. Solicitaram ainda a concessão da taxa de cambio oficial para a importação pretendida e ainda a correspondente cobertura em moeda estrangeira.

CONSEGUIDO EM VIRTUDE DA AMEAÇA FEITA PELO REPRESENTANTE DA ONU

Um país da Asia receberia os 46.918 soldados que não desejam voltar á China e Coréia do Norte

PAN MUN JOM, 29 (UP) — «Fizemos algum progresso nas negociações de armisticio» — declarou hoje o general Harrison, chefe da delegação aliada nas negociações com os comunistas. Recorda-se que o general Harrison ameaçou, ontem, os vermelhos com a rutura das conversações, caso os mesmos não apresentem algo concreto para o prosseguimento dos trabalhos.

O general coreano do norte Nam Il declarou hoje que os comunistas indicarão breve uma nação asiatica que poderá assumir a custodia de 46.918 soldados vermelhos que não desejam regressar á China ou á Coréia do Norte. Espera-se que com essa resolução seja removido um dos pontos de divergencias entre aliados e comunistas em Pan Mun Jom. Acredita-se que os comunistas indicarão a India, país aceitavel para as Nações Unidas.

LIGEIRA CONCESSÃO

TOQUIO, 29 (UP) — Os comunistas cederam ligeiramente, na questão dos prisioneiros de guerra, durante a reunião de hoje das delegações de armisticio na Coréia. E o chefe da delegação aliada, general Harrison, declarou que foi conseguido «algum progresso». Acrescentou que os comunistas deram a entender que recomendariam a indicação de um país da Asia, como país neutro a ser encarregado da custodia dos prisioneiros que não desejam voltar ás suas patrias. Mas não especificaram qual o país que tinha em mente.

OUTRAS PROVAS DAS ATROCIDADES

TOQUIO, 29 (U. P.) — O soldado George Gray disse que participou de uma formação de 4 ou 5 mil prisioneiros que realizaram uma marcha noturna que durou 30 dias, desde o nordeste da Coréia até Pyktong, no vale do rio Yalu. O cabo Cecil V. Preston tambem relatou outra marcha de dois meses e seis dias até Pyoktong, durante a qual ocorreram numerosas baixas.

Por sua vez, o cabo Ulisses Abraham disse que de julho a outubro de 1951 morreram num acampamento de prisioneiros mais de 200 dos 350 reclusos que se achavam ali. As mortes foram causadas por inanição e doenças. O cabo Pedro Herrera declarou que os comunistas obrigavam os soldados americanos a se por de pé em montes de gelos, submetendo-os ainda a outras torturas, afim de arrancar-lhes confissões politicas.

PESSIMO TRATAMENTO

TOQUIO, 29 (U. P.) — Os soldados colombianos informaram que era péssima a atenção medica que lhes dispensavam os comunistas, nos acampamentos destes na Coréia do Norte. Quatro dos soldados colombianos postos em liberdade pelos vermelhos se acham em tão más condições de saúde que nem siquer podem prestar declarações.

Três prisioneiros americanos libertados são vistos no momento do exame de saúde na «Vila da Liberdade». Esse exame é a primeira etapa da jornada de volta no lar que farão todos os prisioneiros que forem entregues ás Nações Unidas. Da direita para a esquerda estão: David W. Ludlew, Ray Medina e Veron L. Warren. Medina, em declarações ás autoridades aliadas, disse que os comunistas submetiam os prisioneiros aliados a intensa doutrinação. (Foto do INS, Especial para o DIARIO DE PERNAMBUCO).

OS EXERCITOS VERMELHOS APERTAM O CERCO CONTRA LUANG PRABANG

Iminente a batalha decisiva pela posse da capital do Laos — Ajuda militar dos EE. UU.

WASHINGTON, 29 (U.P.) — O secretario de Estado, sr. John Foster Dulles, declarou que a ofensiva comunista sobre Laos veio criar um "novo grave problema". Manifestou que o governo está considerando o envio de mais armas para ajudar as forças dirigidas pelos franceses que estão lutando ali. Dulles falou durante duas horas na sessão secreta da Comissão das Relações Exteriores do Senado. O presidente da Comissão afirmou que os Departamentos do Estado e da Defesa estão "considerando seriamente" o envio de armas para a Indochina.

Dulles prometeu que na proxima terça-feira anunciaria o total definitivo de armas para ajuda estrangeira a ser aprovado pelo governo. Manifestou que talvez tenha que se fazer uma revisão á ultima hora, em face dos ultimos acontecimentos verificados na Indochina.

CERCO

HANOI, 29 (U. P.) — Os rebeldes comunistas do Vietminh sequestraram 350 recrutas vietnameses no centro de instrução militar perto de Hanoi, mediante atrevida e rapida incursão. Enquanto isso, os vermelhos que invadiram Laos estavam assediando, hoje, a capital real desse país, Luang Prabang. Os recrutas foram sequestrados durante a nóite, no acampamento de instrução militar de Namdinh, 30 quilometros ao sul de Hanoi. O comando francês declarou que a atrevida incursão parece haver sido feita com a cumplicidade de habitantes dessa zona.

Em Laos, as forças comunistas ocuparam posições em semi-circunferencias, a 40 quilometros a norte da capital. Os rebeldes estão, agora, se dirigindo rapidamente para o Sul, afim de unir-se com as tropas que se encontram naquela região e tentar eliminar a ultima resistencia francesa. As tropas francesas não podem avançar em virtude da região ser acidentada, alem do vale do rio Nambou.

O comando informa, por outro lado, que as forças francesas no Laos estão se preparando para enfrentar os violentos assaltos dos comunistas do Vietminh contra a capital Luang Prabang. As patrulhas invasoras já estão realizando operações a uns 30 quilometros da capital do reino. Os comunistas tentam fazer um semi-cerco em torno de Luang Prabang.

PREOCUPAÇAO FRANCESA

PARIS, 29 (U.P.) — A França encara seriamente a possibilidade de apresentar ante as Nações Unidas a invasão do reino do Laos pelos comunistas do Vietminh.

O comando francês na Indochina será reorganizado.

REUNIÃO DO GABINETE FRANCÊS

PARIS, 29 (UP) — Reuniu-se o gabinete afim de tratar da invasão de Laos que ameaça converter-se num desastre de graves consequencias. Segundo informantes, as opiniões se dividem entre os integrantes do governo. O assunto já foi focalizado á semana passada entre os dirigentes governamentais e o secretario de Estado norte-americano, sr. Foster Dulles. Fontes informadas disseram que os Estados Unidos são de opinião de que o caso seja levado ás Nações Unidas, muito embora as esferas francesas neguem que exista qualquer influencia exterior sobre o assunto.

APERTAM O CERCO

HANOI, 29 (UP) — As forças rebeldes do Viet Min continuam se aproximando de Luang Prabang, capital do reino de Laos. O comando francês informa que uma poderosa coluna inimiga tomou a posição de Nambuc, 80 quilometros, ao norte de Luang Prabang, após violento combate corpo a corpo. O comunicado nada diz sobre a sorte da guarnição. A queda de Nambuc permite aos rebeldes apertar o cerco em torno da capital.

"RESTRIÇÕES GRAVES E INJUSTAS" NA LEI DE IMIGRAÇÃO DOS EE. UU.

Eisenhower pede emendas ao Senado — Carta do presidente norte-americano

WASHINGTON, 29 (U. P.) — Eisenhower pediu ao Senado que emende pelo menos dez "injustiça" especificas na Lei Mc Carran, de imigração.

Eisenhower, numa carta dirigida ao presidente da sub-comissão de imigração, no Senado, senador Arthur Watkins, declara ter recebido muitas queixas referentes ás "restrições graves e injustas", da Lei Mc Carran. O presidente pede á sub-comissão que estude cuidadosamente a Lei e a substitua por outras medidas legislativas "justas para todos".

Entre os pontos da Lei Mc Carran criticados por Eisenhower figuram: As estritas medidas com respeito aos tripulantes de navios estrangeiros que tocam portos americanos; a estipulação de que um cidadão norte-americano naturalizado, diferentemente do nascido no país, perdera sua cidania se residir determinado periodo no exterior, o que, segundo o presidente, torna alguns norte-americanos "cidadãos de segunda classe".

A lei se refere ainda aos ex-nazistas e ex-fascistas e sua proibição de entrada nos Estados Unidos. A esse respeito, Eisenhower declara que a atual lei dá poderes ilimitados aos consules.

ACOLHIDO FRIAMENTE

WASHINGTON, 29 (U. P.) — Os leaders do Congresso acolheram friamente o apêlo do presidente Eisenhower para que reparem as "injustiças" contidas na Lei Mc Carran de Imigração.

Prevê-se que, pelo menos inicialmente, a Camara dos Representantes e o Senado não darão chance de éxito ao presidente Eisenhower em sua tentativa de modificar dita Lei. Como se sabe, Eisenhower, numa carta ao presidente da sub-comissão de Imigração do Senado, apontou pelo menos dez "injustiças" contidas na Lei, solicitando remedio imediato para as mesmas.

O proprio presidente da sub-comissão de Imigração no Senado, sr. Arthur Watkins, declarou hoje em que a Lei Mac Carran-Walter esta em vigor ha apenas 2 meses e que, por isso, é ainda muito cedo para uma iniciativa no sentido de introduzir-lhe emendas.

O representante Francis Walter co-autor da Lei, afirmou por sua vez que Eisenhower se junta agora ao exercito de criticos que não leram bem a legislação aprovado pelo Congresso sôbre a imigração nos Estados Unidos. Afirmou que nenhuma das 10 "injustiças" apontadas por Eisenhower existe na realidade.

A PRORROGAÇAO DOS ACORDOS COMERCIAIS

WASHINGTON, 29 (U. P.) — A Comissão de orçamento da Camara dos Representantes inaugurou a audição de partidários e adversários do projeto de lei apresentado pelo republicano da Pensilvania, sr. Richard Simpson, que prorrogará por 1 ano a lei sôbre os acordos comerciais na base da reciprocidade e que expira a 12 de junho vindouro.

MANOBRAS ANFIBIAS

SAN DIEGO (California), 29 (U. P.) — Começam hoje, na costa do Pacifico, as manobras anfibias da marinha norte-americana que têm como tema a expulsão de um eventual inimigo que ocupa o Alaska, tendo invadido a California meridional, o Orizona, o Novo México e o Texas.

Sob a direção do vice-almirante H. M. Martins, comandante da 1.ª frota do Pacifico, participam das manobras 116 navios que transportam 50.000 homens.

A primeira operação será um desembarque atrás das linhas inimigas, situadas a uns 60 quilometros de San Diego.

OPINIAO DE GOLDWYN SOBRE CARLITOS

LONDRES, 29 (U.P.) — O conhecido produtor Samuel Goldwyn, de Hollywood, declarou ontem, á noite, considerar Charles Chaplin o maior artista que os Estados Unidos jamais tiveram e cuja saida representou uma perda para o país. Falando a jornalistas ingleses, Goldwyn disse textualmente: «Nossa perda será o vosso lucro», referindo-se á volta de Chaplin á Europa. Acrescentou não acreditar de modo algum que Carlitos seja comunista.

VARGAS RECEBE D. AUGUSTO

RIO, 29 (Meridional) — Numa visita de cortesia, o presidente Vargas recebeu no Rio Negro o cardeal Augusto Alvaro, arcebispo da Bahia.

AUXILIO PERUANO AS VITIMAS DAS ENCHENTES

MANAUS, 29 (Meridional) — Acaba de ancorar no porto desta capital a canhoneira peruana Ucayale, trazendo 1.200 fardos de generos alimenticios, mandados pelo governo do Perú para as vitimas das enchentes do rio Amazonas.

AUTONOMIA A BELEM

BELEM, 29 (Meridional) — Foi promulgada a emenda constitucional que concede autonomia ao municipio de Belém, devendo a mesma ser publicada no Diario Oficial para os efeitos legais. Diz-se que na próxima semana o P.S.P. lançará oficialmente o nome de seu candidato a prefeito do municipio.

MÊS DOS NOIVOS

RIO, 29 (Meridional) — O mês de maio, tambem chamado mês das flores e mês de Maria, agora está sendo denominado mês dos noivos. O numero de casamentos, em maio, tem crescido de ano para ano. Calcula-se que no proximo maio serão realizados mais de 4 mil casamentos.

DR. BOANERGES PEREIRA
Olhos, ouvidos, nariz e garganta R. Nova, 282 — 1.º de 9 ás 12 e de 14 ás 18 — Fones: 28617 e 7186

Continua a ofensiva pacifista de Moscou

CHURCHILL E' FAVORAVEL A'S NEGOCIAÇÕES

LONDRES, 29 (U.P.) — O primeiro ministro Churchill reiterou que era a favor da realização de conversações sem protocolo com as mais altas figuras do governo sovietico. Durante a sessão dos Comuns, indagou-se de Churchill se estava informado sobre o editorial publicado por Pravda a 25 do corrente, no qual o orgão sovietico declarava que a Russia estava disposta a entabolar negociações com os paises ocidentais.

«Li o editorial — respondeu. — Causou-me o maior prazer a noticia a respeito da realização de conversações visando encontrar uma solução para os nossos problemas».

Salientou que em breve se ocuparia melhor do assunto durante os debates sobre as relações exteriores. No momento não queria antecipar nenhuma declaração, o que faria naquela oportunidade. Espera-se que Churchill pronuncie importante discurso sobre politica exterior durante o debate na Camara, marcado para a proxima semana.

PROVA DE LEALDADE

LONDRES, 29 (U.P.) — Os meios politicos mostram-se preocupados com a prolongada ausencia do ministro das Relações Exteriores Anthony Eden da sua pasta, num momento tão critico da situação internacional. Eden será submetido a nova operação provavelmente hoje, e ainda não se sabe quando poderá voltar ao trabalho. Enquanto isso, o primeiro ministro Churchill está sendo criticado por ter assumido mais os encargos de Eden. Mas diz-se que a lealdade do chefe do govêrno para com Eden é tal, que nem pensará em substitui-lo.

OPERADO EDEN

LONDRES, 29 (U.P.) — O chanceler Anthony Eden foi submetido a outra operação, hoje, pela segunda vez este mês. Esta noite se informou que o estado de saúde de mr. Eden é satisfatório.

MAO TSE TUNG E VOROSHILOV PREGAM OS "BONS PROPOSITOS" SOVIETICOS

Ainda a formula Molotov — Novas denuncias contra o terror vermelho na Alemanha Oriental

MOSCOU, 29 (UP) — O «Pravda», o «Igvestia» e outros jornais publicaram hoje quatro colunas de comentarios da imprensa inglesa, francesa e norte-americana sobre a resposta russa ao apelo de paz do presidente Eisenhower. Tais comentarios de conhecidos jornalistas aliados e porta-vozes oficiais são coordenados de modo a reproduzir uma impressão favoravel.

APOIO CHINES

LONDRES, 29 (UP) — Tambem o chanceler comunista Chou En Lai apoiou a proposta do comitê do Congresso de Paz em Paris, no sentido de realizar-se uma «conferencia de paz» entre as cinco grandes potencias. Tal declaração foi transmitida pela radio de Pequim. Já ontem, o chanceler soviético Molotov havia manifestado seu apoio á idéia.

PROTESTO

BERLIM, 29 (UP) — O monsenhor Wekam, bispo católico de Berlim, numa carta enviada ao prefeito de Berlim Oriental, protestou contra a confiscação de oito organizações de beneficencia e uma missão católica. Diz a carta que tais medidas constituem uma violação ao acordo de Potsdam que determina a liberdade de cultos na Alemanha.

INCIDENTE EM BERLIM

BERLIM, 29 (UP) — A policia do setor comunista abriu fogo, ontem á noite, contra três cidadãos que tentavam passar com um caminhão para o setor ocidental, na rua Fraunlob. Segundo informa a policia ocidental, os comunistas dispararam 23 tiros, ferindo o motorista e prendendo os passageiros.

DISCURSO DE VOROSHILOV

LONDRES, 29 (U. P.) — A radio de Moscou informa que o presidente da União Sovietica, marechal Voroshilov, pronunciou um discurso, hoje, em que reiterou o desejo de paz da Russia. Disse o presidente Voroshilov que a Russia deseja uma paz prolongada e segura. E que a Russia não ameaça nenhum país nem tenciona atacar quem quer que seja.

PROPAGANDA DO 1º DE MAIO

MOSCOU, 29 (U. P.) — A capital da União Sovietica estava realizando, hoje, preparativos para as comemorações do Primeiro de Maio. Por todas as partes vêem-se os retratos dos principais lideres soviéticos. E ao mesmo tempo, vêem-se milhares e milhares de cartazes que proclamam as intenções de paz do Kremlin e a colaboração internacional. Pela primeira vez, há muitos anos, tais cartazes não atacam as potencias ocidentais...

TERRORISMO

BERLIM, 29 (U.P.) — Um grupo de católicos fugitivos da Alemanha Oriental deram conta do terror, ameaça e pressão economica exercidas sobre os mesmos pelos vermelhos na zona oriental. O grupo está constituido por sete homens, 4 mulheres e três meninas. Entre eles se encontra Erich Binnemann, diretor e um dos proprietarios do estabelecimento metalurgico de Harzegerode. Binnemann declarou que os comunistas pretendiam que sua propriedade passasse o controle do Estado comunista.

FUGIRAM PARA O OCIDENTE

BERLIM, 29 (U. P.) — Quatorze membros da direção da maior fabrica de maquinas da Alemanha Oriental, dominada pelos russos, acabam de fugir para o setor ocidental de Berlim. Trata-se da fabrica «Harzerode». Entre os refugiados, figura o diretor desta, sr. Erich Ebingmann.

Dr. Sylvio Paes Barreto
Oculista
Edif. Seguradora - 8.º andar

SUCEDEM-SE AS PRISÕES EM TODA A ARGENTINA

BUENOS AIRES, 29 (U. P.) — A policia anuncia que nas ultimas 24 horas foram detidas dezenas de pessoas, suspeitas de cumplicidade com as chamadas forças de choque do Partido Socialista. Entre os detidos figura Ernesto Bonasso, em cujo poder foi encontrada uma lista de lideres da oposição e suas respectivas residencias. O sr. Bonasso realizava intensa propaganda contra o regime peronista em todo o país. Segundo Bonasso, os oposicionistas trabalham de acordo com uma organização internacional em Paris. Bonasso tambem, segundo a policia, tinha ligações com os exilados argentinos no Uruguai.

DECLARAÇOES DE VELASCO IBARRA

QUITO, 29 (U. P.) — Falando sobre a prisão dos jornalistas equatorianos, o presidente Velasco Ibarra declarou que é tão liberal quanto qualquer membro da Sociedade Inter-Americana de Imprensa. O que não lhe é possivel — frisou — é continuar tolerando insultos pessoais e sistematicos que, sob o pretexto de liberdade de imprensa, lhe são dirigidos. Adiantou que tãopouco constitui liberdade de imprensa a campanha de certos jornais concitando o povo a derrubar o governo pela força.

LIBERTADO MANTILHA

QUITO, 29 (U. P.) — Inesperadamente, foi posto em liberdade, esta tarde, o vice-diretor do "El Comercio", sr. Mantilla. O referido jornalista, membro da Comissão de Imprensa da Sociedade Inter-Americana de Imprensa, havia sido preso, ontem, depois de realizar negociações para a reabertura dos jornais "La Hora" e "La Nacion".

BUSCAS

BUENOS AIRES, 29 (UP) — A policia anuncia que efetuou buscas em 35 residencia nestes ultimos dias, detendo muitas pessoas acusadas de perturbar a ordem pública. Mas tarde, informou-se que o numero de presos chegou a vinte, entre eles o secretario geral do Partido Socialista, Juan Tonlo Solari.

JULGAMENTO DE MANTILLA

QUITO, 29 (UP) — O diretor do jornal «El Comercio», sr. Jorge Mantilla, foi transferido esta noite para o quartel do regimento de policia. Informa-se que Mantilla será julgado por «contravenções» e por divulgar boatos destinados a subverter a ordem publica.

NAO SOFRERA' AUMENTO O PREÇO DO PÃO

RIO, 29 (Meridional) — Na reunião dos panificadores e moageiros realizada pela COFAP, ficou assentado que o aumento do trigo recentemente adquirido no exterior não determinará a majoração do preço do pão popular. Os panificadores aceitaram o aumento do custo da produção como uma cota de sacrificio, pois o encarecimento atual do trigo é transitorio, voltando tudo á normalidade dentro em breve.

PRISÕES EM TUCUMAN

TUCUMAN (Argentina), 29 (U. P.) — Após a detenção do antigo governador da provincia, sr. José Luiz Nogue, acusado de propalar boatos e insultar as autoridades, a policia anunciou a prisão de dois membros do Partido Radical.

DESASTRE DE ONIBUS EM PORTO ALEGRE

PORTO ALEGRE 29 (Meridional) — Verificou-se um tremendo desastre de onibus nesta cidade, quando um coletivo da Viação Suely chocou-se contra uma arvore e, em seguida incendiou-se. No sinistro, nove passageiros morreram carbonizados. O motorista, ileso, tentou fugir, todavia foi preso pelos passageiros do proprio onibus.

QUASE ESCLARECIDO O ASSASSINIO DE SONIA

S. PAULO, 29 (Meridional) — Os acontecimentos que envolveram a morte de Sonia Sampaio Pereira Mendes, ocorrida no interior do palacete do milionario Teotonio Piza Lare, segundo parece, caminha para completo esclarecimento. Afirmam os reporteres policiais que Sonia foi assassinada, não se suicidou. Falta apenas o nome do criminoso para tudo ficar esclarecido.

A esquistosomose assume proporções alarmantes

Incidencia da terrivel molestia no territorio nacional — Há 90% de doentes num distrito municipal da Paraiba — Impressionantes revelações

BELO HORIZONTE, 29 (Meridional) — Realizou-se nesta capital, contando com a participação de destacadas figuras do cenario médico-cientifico do país, um curso destinado ao estudo da esquistosomose, equacionando-se os problemas relacionados com a molestia que se vem propagando a todos os recantos do país.

A proposito do momentoso tema, que vem reunindo as atenções não só da classe médica nacional como dos poderes publicos, a reportagem ouviu o dr. João Pimentel Filho, conhecido clinico paraibano e que acaba de tomar parte no curso promovido pelo Serviço Especial de Saude Publica do Ministerio da Educação e Saude. O dr. Pimentel Filho fez considerações de ordem geral sôbre o problema de esquistosomose no territorio nacional, para acentuar:

— A doença está espalhada, com maior indice de incidencia nos Estados da Bahia, Espirito Santo, Minas, Sergipe, Alagoas, Pernambuco e Paraiba.

Na Paraiba e particularmente nos municipios de Guarabira, Alagoa Grande e Bananeiras há indices assustadores. Num distrito desse ultimo municipio, em Pilões do Maia, a porcentagem de doentes é de 90%, talvez a mais alta já verificada no país.

Possuimos os caramujos hospedeiros intermediarios mais resistentes que zombam das longas estiadas, depois das quais se reproduzem assustadoramente. E o tropicorbis centimetralis, que reaparecem, no inverno, com uma virulencia espantosa.

AS SOLUÇOES APONTADAS

Continuando, esclarece o nosso entrevistado:

— O problema é bem complexo, não é de facil solução, mesmo porque, o planorbicida ideal não foi ainda descoberto. Assistimos em Governador Valadares, por Bestroff Pinto, o emprego do tetra clorofenol, não só em agua parada como em agua corrente. As conclusões são alviçareiras. Temos de encontrar um meio, através de pacientes estudos e experimentações, destinado a debelar esse flagelo humano, responsavel pela ceifa de tão elevado numero de preciosas vidas.

O problema requer saneamento, abastecimento dágua, rêde de esgoto ou construção de fossas e não esquecer jamais a educação sanitaria.

O governador José Américo assinou contrato com a firma Saturnino de Brito para abastecimento dágua da cidade de Guarabira. É incontestavelmente uma notavel contribuição á campanha contra a esquistosomose na referida cidade, cujo indice de infecciação, na população escolar é de 20% — concluiu o dr. João Pimentel Filho.

TRUMAN TERMINA SUAS FERIAS NO HAWAII

HOLLYWOOD, 29 (U.P.) — O ex-presidente Harry Truman embarcou ontem, á noite, de regresso aos Estados Unidos, depois de um mês de férias nas praias do Hawaii. O antigo chefe de governo que está queimado pelo sól disse que aproveitou o descanso para pensar muito, mas nada quiz dizer quanto a seus planos para o futuro.

CENTRO EXPERIMENTAL DE ENERGIA ATOMICA

MILÃO, 29 (U.P.) — O jornal Corrier della Sera informa que será estabelecido brevemente o primeiro centro experimental italiano de energia atômica, em Piza ou na visinha localidade de San Rossore. Tal decisão teria sido tomada numa reunião de autoridades e cientistas, realizada domingo em Piza, sob a presidencia do ministro da Defesa.

Colchão de Molas
"STRATUS"
E' muito MELHOR
Hospicio, 120 — Recife

VARIAS NOTICIAS DE ULTIMA HORA

CANNES (França), 29 (U. P.) — O juri do Festival Internacional Cinematografico escolheu a pelicula brasileira "O Cangaceiro" como a que apresentou a melhor musica. O premio do melhor filme coube ao francês "Salaire de la peur". Esse filme havia despertado protestos dos Estados Unidos por ser considerado anti-norte-americano. O premio do melhor filme de exploração coube á Italia com "Maggia Verde". O melhor ator foi considerado Charles Vainer, francês; e a melhor atriz Shirley Booth.

CANDIDATOS AO PREMIO NOBEL

OSLO, 29 (U. P.) — A comissão do Premio Nobel confirmou que o sr. Alberto Lleras Camargo, da Columbia, secretário-geral da Organização dos Estados Unidos Americanos, foi apresentado como candidato ao Premio Nobel da Paz, este ano. Outros candidatos são o ex-presidente Truman, o ex-chanceler Raul Fernandes, do Brasil; o ex-presidente Miguel Aleman, do Mexico e o Comité Olimpico Internacional.

SUGESTAO A' RAINHA ELIZABETH

LONDRES, 29 (U. P.) — Os trabalhistas elogiaram hoje a decisão do presidente Eisenhower de se desfazer do luxuoso e dispendioso iate presidencial "Williamsburg", e ao mesmo tempo sugeriram que a rainha Elizabeth, seguisse o exemplo de Eisenhower, desfazendo-se, tambem, de seu luxuoso iate o "Britannia", que custou cinco milhões de dolares. Os trabalhadores indicaram que o referido iate poderia ser convertido em um hospital.

NOVO "PREMIER" DO LIBANO

BEIRUT (Libano), 29 (U. P.) — O presidente Camille Chamoud pediu ao deputado Kalad Chehab que forme o novo gabinete libanês.

EM ERUPÇAO O MONTE ASO

TOQUIO (quinta-feira), 29 (U. P.) — O vulcão Monte Aso, o maior do Japão, entrou em erupção, novamente, á noite passada. As primeiras noticias dizem que não há vitimas.

DISPAROU 5 TIROS CONTRA O GENRO

PORTO ALEGRE, 29 (Meridional) — Como consequencia de divergencias, a sra. Erci Oliveira alvejou com 5 tiros o seu genro, o joquei Leodato C... Reagindo, a vitima sacou de pequena faca e feriu gravemente sua agressora que ainda disparou dois tiros. O joquei está preso.

MEMBRO EFETIVO DO T. S. E.

RIO, 29 (Meridional) — O presidente da República assinou um decreto nomeando o juiz Pedro Pena da Costa para membro efetivo do T.S.E.

RADIO TAMANDARÉ
em ondas médias:
e intermediarias
890 quilociclos
3.265 quilociclos